朝鮮日報
夕刊 十二日(月)
本紙朝夕刊十二面

天津의我現地當局 遂自主的手段斷行

租界入口에檢問所七處設置

【天津十二日發同盟】 몃번인가 되푸리한 英國租界當局의 迷妄不遜의 態度에 對하여 我軍現地當局에서는 드디어 最後의 決意를하고 斷乎自主的手段을 實行할수바게 업다고 着着그準備를急히하고잇섯는데 最近完成을 보게되엿스므로 드디어 十四日을期하여 英佛兩國租界를 圍繞하는 七個所의 通行口에서 嚴重한 檢問檢索을 斷行하기로決定, 總領事館及 軍當局에서는 右에 關하여 十三日中外에 對하여 重大聲明을 發하는同時에 特히 五萬의 在留邦人에 對하여 諭告를 發하고 그 徹底를 期하기로되엿다 即 右檢問檢索의個所는 一、特三區(舊露西亞租界)萬國橋畔, 白河河岸의 道路 二、山口街 三、旭街 四、扶桑街 五、英國租界컨츄리俱樂部에 達하는 競馬道 六、特區로부터 英國租界에 通하는 一號中街路 七、米國兵營街山西道路等七個所로 極히 少數에 限定한 工部局員以外에 通行人에 對하야 昨年夏보다 매우 强化된 極히 嚴重한 檢問檢索을 行하기로되어잇스며 在留邦人에 對하여는 可及한限 兩租界內로 드러가지안토록 注意를 시키기로決定되어잇다

【天津十一日發同盟】 頑迷한 英國租界當局의 東亞新秩序를 無視하는態度는 마침내日本當局의强硬手段으로써 表面化하기에이르바 이와步調를合하여 溫天津特別代理市長은 發表 全職員의英國租界撤退를 斷行케한바 다시 十二日中으로 天津百二十萬支那人과呼應 英國租界當局 膺懲을開始키로되엿다 그리고天津居留民間에서도近近 天津居留民大會를開催 英國當局의 猛反省을促하라는 强硬意見이 擡頭하여 事態는 마침내緊迫한 情勢를보이고잇다

大擧成都를空襲

敵機와 一大空中戰展開

【香港十二日發同盟】 中央通信社成都來電에依하면十一日午後七時日本空軍 飛行機○○機는 成都를 空襲하엿다 支那軍戰鬪機도 이를邀擊하여 同市上空에서 空中戰이 演出되엿다 市內數個所로부터 火災가일어나불은 深夜에이르도록 아직燃燒中이다

又復重慶空襲

【香港十一日發同盟】 重慶中央通信社電報에依하면 十一日午後七時日本軍飛行機○○機는 重慶을 空襲하고 또○○문된 他一隊는 成都를空襲하여 모든市內의軍事施設에 多數의爆彈을 投下하엿다 損害는目下調査中이다

敵遺棄屍體七千餘

魯南殲滅戰大戰果

【○○十二日發同盟】 于學忠軍을 主로 魯南地區殲滅戰에벗나는武動을세우고잇는 我諸部隊의 戰果는 左와如히 精銳部隊다운赫赫한바가잇다

交戰回數 四三四
交戰敵兵力 八萬六千八百餘
敵遺棄屍體 七四二八
捕虜 五八一
鹵獲品小銃 二二〇五
同彈藥九八、三三七 拳銃二三九 拳銃彈藥六三三一 輕機一二 重機三 重機彈藥五五〇〇 平射砲二 手射砲彈六〇三 迫擊砲一 迫擊砲彈三九 洋砲三九八 自動小銃九 手榴彈七四六四 擲彈筒九 地雷二二 軍馬一一八 自動車二 自轉車一二一 被服一一五二四

魯南作戰中間戰果

【○○十一日發同盟】 魯南作戰開始以來 我中間綜合戰果는左와如하다
(但六月一日부터 十一日正午까지에 判明된것으로 魯道周邊地區의 掃蕩을包含)

交戰敵兵力 一萬四千五百
交戰回數 二十五
敵遺棄屍體 一千八百四
捕虜 七
鹵獲品 小銃五百六十三
彈藥 一萬六千一百二十三
拳銃 五
彈藥 三百七十二
自動小銃 一
輕機關銃 十八
手榴彈 七百四十五
重機關銃 二
大砲 一
平射砲彈 四十七
馬匹 十一

我損害는極히 輕少하여戰死四十五(中將校四)負傷百(中將校八)이다 그런데 敵側의損害는 實相은 그數倍大될豫想이다

戰區는 事實上潰滅狀態에陷入되엇다

雲蒙山殘敵潰滅

【○○基地十一日發同盟】 上沿(蒙陰北方)方面으로부터 進擊한 會田、靑沼兩部隊는 目下蒙陰東南方二十三키로 泰山山脈中의 雲蒙山의敵을 攻擊中인데 雲蒙山은 泰山山脈의 岩嶺이 連接하는 山中기과 周圍를威壓하여 毅然히 聳立한 標高八九七米의 峨峨한 岩嶺으로 敵은그岩面에 無數의 岩窟을파고 東里店으로부터 遁走한 沈鴻烈도同山에避難하엿다하여 我將兵은 岩山을 登攀하면서 猛攻을繼續하고잇다

黃河濁流中에

抗日犧牲者多數

【太原十一日發同盟】 雜軍으로編成된 敵前線部隊背後에 中央軍直屬督戰部隊가 前戰將兵을 抗日의 犧牲으로하고잇는것은 周知의事實인바 今次山西省南端黃河南岸 平陸作戰時에도 그常套手段을 使用하여 各處에서凄慘한 場面을 展開하엿다 即平陸據點을 奪取當한 陝西軍의敗敵은 八、九兩日에亘하야 我追擊을 避하려고唯一의 渡河點인 大陽鎭(平陸南方)으로 殺到 마리準備하엿던 三隻의渡船을 타고 미처타지못한者는 銃器彈藥을버리고 벌거벗고 濁流에뛰어들어가 對岸으로 헤염쳐가는데 對岸에서 監視中의 督戰隊는 이를發見하자 水面에 一齊機銃掃射를하다 이때문에 中流까지헤염처 가다가 그대로水底에 못치는者도 그數를헤아릴수업고 渡船中에잇던者도 軍裝대로 濁流中에 몸을던젓스나 督戰隊의 銃彈으로 犧牲이되어 黃河의濁流를 피로물드리는 慘狀을呈하엿다

石龍口附近서

敗敵千五百殲滅

【○○十一日發同盟】 莒縣을占領한 牟田部隊는 潰走하는敵을 急追하여 十日午前 莒縣東南方七十五粁 石龍口附近서 敗敵一千五百을 壓迫하여 壯烈한 掃蕩을하엿다

壯烈한殲滅戰繼續

【○○十一日發同盟】 魯南作戰이 展開된以來 五日間 我諸部隊의 精銳는 峨峨한 峻嶺과 到處에서 敵의道路破壞를克服하고 酷暑의山野에 쉬일사이도업시 一日平均百五十里라는 未曾有의 强行進擊을 敢行하여 東里店、沂水、莒縣의敵本據를攻略하고 十日來敗敵을 莒縣東南蒙陰東南沂水西方의各地로 各各壓迫하엿다 牟田、石原、渡邊、山形、平野南下部隊 濱鷗、牛島、余田의東進部隊、東北川의北上部隊等 各精銳의將兵은 敵殲滅은 이제부터라고 士氣益益昂揚되어 旺盛한 最後의 殲滅戰을展開하고잇스며 又陸의荒鷲部隊는 地上部隊와協力하여 各處에서 敵據點을銃擊하여 潰滅시키고 敵의退路를遮斷하엿스므로 敗敵은 全혀갈바를일케되엇다 이리하여 魯南地區에서 北支擾亂의 本據를構策하고 抗日擾動에 餘念이업던 于學忠軍百十三、百十四의兩師及讚流軍百十一、百十二의兩師及沈鴻烈麾下의敗殘軍第四師及遊擊隊等敵十萬의潰滅과함께 魯蘇戰區의 徹底的殄滅은 時間의問題가되어 닥처올 壯絶한包圍殲滅戰의展開로써 戰局은 드디어 終局에가까워가고잇다

魯蘇戰區의覆滅도在邇

蒙陰、東里店의 敵據點의뒤를이어占領되고 魯蘇戰區司令 于學忠麾下의 第五十一、第五十七 兩軍의 四個師 山東僞政府主席 沈鴻烈이 引率하는 山東保安隊의敵은 모두 我精銳에게破碎되어 四分五裂이되고 魯南地區를 右往左往하며 我軍에게 모두殲滅되엇스므로 敗敵의殲滅은 目前에迫到하고잇다 即 諸城 莒縣 大庄鎭의線에잇던敵은 南進한 牟田、石黑兩部隊에게 쫓기워서 莒縣東南方의山地로 逃亡하엿는데 第五十七軍 百十一師를 追擊北上한 東部隊에依하여 南北으로부터 挾擊되엇기때문에 이들敵은 莒縣東南方五里石溝崖 枇杷山一帶로 壓迫을當하여 이에 平田、石原、東部隊로 몰미아마 東南北의 三方面으로부터 包圍되어 그運命은 風前燈火로되어엇다 又 沂水西方一帶에잇던 山東保安隊及百十四師는 西方津浦線方面으로부터 進擊한沂○部隊에게 쫓겨서 漸次 沂水北方山地로 移動되엇는데 이것또한 沂水로부터 北上中의 渡邊部隊一部때문에 三方面으로부터 包圍挾擊을當하게되어 于, 沈等各軍은 이제는 斷末魔의 구렁에서 呻吟하고잇다

山東省殘敵運命 風前燈火

【莒縣十一日發同盟】 莒縣、沂水

于學忠軍四分五裂

【○○十日發同盟】 來蕪東方三十二키로되는 農村으로부터 敵의 西北退路를 遮斷코자 遠藤部隊는 東南方岩山의 險路를 돌고 猛進하여 재빨리 十日夜來山東省僞政府所在地 東里店前面에 나타나서 同地附近에 잇던敵大部隊의 殲滅中이다 猛擊에 견디지못한 于學忠軍은 東里店南方 沂水南方山岳地帶의 大店集東南山野에 四分五裂이되어 全然戰意를 喪失潰走中이다 我將兵은 一兵도 노치지안코 敵全部를 殲滅하려하여 各地山野서 猛擊을 繼續中이다

【○○十日發同盟】 我先鋒에게擊破된 魯南의于學忠軍은 支離滅裂狀態에 빠젓다 總司令于學忠副司令沈鴻烈膠濟流寇等은 모두我包圍圈內를 버서나지못하고 逃亡할길을 求하여 泰山山脈을彷徨하고잇는것으로 보이어 敗將于學忠等의 運命은 旦夕으로切迫되고잇다

蘇省大敵潰滅

【○○十二日發同盟】 敗敵을追擊한 魯南의我諸部隊는 四分五裂되어敗走하는敵을 各處에서 捕捉殲滅 敵을차저猛烈한 進擊戰을展開하고잇서 白井 藤原 東各部隊는 莒縣東南方으로부터山形 北川各部隊는 棗陂으로부터 서로 呼應하여 敵을 猛進中이다 敵은 支離滅裂我包圍網으로부터 逃亡코저 或은 莒縣東南方의 山支脈으로 或은 莒縣東南方의 山中으로 潛伏된山嶺中으로 헤매이고잇다 于學忠이뽑내는 中央軍正規兵의大部分도 散兵 喪失全히烏合之衆으로 化하야 敵陣營은

天皇陛下

生産計畫을御聽取

【東京電話同盟】 恐懼하옵시게도 戰時下物的資源狀況에 大御心을 기우리시옵는 天皇陛下께옵서는 去八日靑木企畫院總裁를 宮中으로 召하사 約二時間半에 亘하여 御前에서 決定된今年度物資動員計畫과 同擴充計畫에 關한說明을 御聽取 各種御下問이게시옵섯는바 更히十二日에도 거듭靑木企畫院總裁를 御召하사 同總裁로부터 生産力擴充計畫에 對한 說明을 聞召하시옵섯다 即恐懼하옵신 靑木企畫院總裁는 十二日午後一時半宮中에 參內 天皇陛下께 拜謁하고 新東亞建設의 原動力으로서 어미 實施되어잇는 生産力擴充計畫에 對하여 委曲奏上 各種御下問에 奉答하고 御前을 退下하엿다 이에 聖戰遂行上 또는 時局下 國民經濟生活에 至大한 關係가잇는 이들諸計畫에 對하사 기픈 大御心을 기우리시옵는聖慮에 恐懼하여 侍從을 비롯하여 政府當事者도 다가티 恐懼感激하여 職責의 重且大함을 새삼스럽게 痛感하고잇다

英米佛三國干涉

排擊國民大會開催

在京三國大使에決議手交決定

【東京電話同盟】 鼓浪嶼租界問題를 緊張을持續하고잇는때 對支同志會에서는 十二日午後一時부터 兩國國技館에서 三國干涉排擊國民大會를 擧行하엿다 國歌齊唱 出征將兵에 對한 感謝默禱한다음 大竹貫一氏를 座長으로推하고 小久保喜七 本多熊太郞 副島義一 岩田愛之助 諸氏가 서로 前後하여 壇上에서서 崇英 恐米 親佛論의 卽時淸結을 强調하고 日獨伊同盟의 宣言文을 決議 其他五個條를 可決하고 午後四時閉會하엿다 그리고 井戶川辰三中將 外十名은 明治神宮 靖國神社에 神前奉告를 하는同時에 實行委員은 在京 英米佛大使에 決議文을 手交하여 그猛省을 促하기로되엇다

商工省內에

調查審議機關設置

【東京電話同盟】 八田商相은來十六日부터 商工省新機構實施를機會로 綜合的產業政策의 根本方針을確立하고자 省內에 새로히調查審議機關을創設할意向인데 同商工省新機構가 物資別로 區分된結果 各局部間擴의 緊密한 連絡이잇서서는 改造의意義를 일케되므로 右調查機關에는 省內各局部의 關係官도 委員으로하고 이에依하여 省內各局部로 하여금 恒常產業政策全體의 觀點에서 그擔當部內物資의 生産配給消費에對한 一貫的行政의機能을 發揮하도록 하려는것으로商工行政의 縱及橫의 連絡强化를 企圖하는 곳에 新機構創設의 意義를 認定하고 八田商相도 이의實現을熱望하고잇다

中立法改正案에

米上院議員團反對

【華盛頓十一日發同盟】 目下上下兩院에서 行하고잇는 中立法審議는 遲遲不進하는 模樣인바 十一日 中立法改正政府案反對派一上院議員은 左와如히 情報를發表하여 注目을끌엇다 即 中立法改正反對派上院議員團은 今期議會 豫定대로 閉會키 하고저 來週中에 루즈벨트大統領에 對하여 今期議會의 中立法改正案 審議는 斷念하도록 勸告하게 될것이다 그리고 我等反對派는 政府가 提出한 國務長官에게 要請한 指導的 武器輸出禁止條項 廢止를 어디까지 主張할수가르면 今期議會閉會를 볼수잇는대로 요래끄러서 政府案流產을 劃策할意向이다

內田總領事 十二日東京着

【臺北電話同盟】 鼓浪嶼租界問題에對하야 現地側意向을 報告하는同時에 中央의 協議코저 東上途中에잇는 內田厦門總領事는 十一日午後零時十五分 臺北發空路福岡으로 向하여 同地에서一泊한後 十二日午前八時 福岡發 東上 十二時頃 東京着豫定이다

正金銀行支店 日本租界로撤去

【天津十一日發同盟】 聯合銀行의 通貨集中政策關係로 英國租界에 그대로 남어잇던 正金銀行支店도 聯銀外國爲替當局의 緊迫에 鑑하야 十日午後부터 十一日사이에 日本租界로 移轉을 完了하엿다

英佛의態度痛擊

프랑코將軍의大熱辯

【부르고스發同盟郵信】 프랑코將軍은六月五日夜 부르고스市에서 開催된 西班牙팔란黨全國評議會에臨하여 現下國際政局에對處할 西班牙內治外交政策에對하여 一場演說을試하엿다 프랑코將軍은 먼저終始不變한 獨逸、伊太利及葡萄牙의友情과 援助에感謝한後 英佛兩國의態度를 猛烈하게攻擊하엿다 演說要旨는 左와如하다

余는 먼저獨伊及葡萄牙의 終始不變한援助에對하여 感謝하지안으면안된다 就中隣邦葡萄牙가 我等의聖戰意義에共鳴하고協力한데 關하여는 特히言及할必要가 잇슬것이다 그러나 사람들은 我等의鬪爭의 重大意義를 看過하고잇스나 西班牙의 特權的地理的地位 戰略的見地에서 諸國의羨望의 對象이되어잇다 我赤色魔를 擊푸리며는主義及 國際共產主義軍의問題는 惡辣한 民主主義를 放任하여둘問題가 아니엇다 我等이 勝利한後 甦生西班牙를 各國이 自然承認케되엇고 이와同時에 一擧에諸困難과 猜疑가 消滅한것가지 보엿스나 不幸하게도 그것은 頑强한것이다 通殺 올타나外相이 佛國特使베랄氏와의間에 成立한 西班牙佛蘭西協定은 非常한遲延後에 成立되고 더구나 西班牙經濟에 매우 不利한것이다 英國에서는 西班牙諸銀行의 所有金一部가 沒收되어 目下係爭事件이 되어잇다 我等의勝利는 幾多의 主權國家를 植民地化한 近視眼의 自由主義經濟論에 反對하는 새로운 經濟原則을 將來構成한다 目下我西班牙에 對하여 西班牙의 甦生을阻害하려는者들은 國際떼ー 스主義의 積極的 援助를바더 秘密裡에 攻擊을加하려고하고잇다 따라서我等은이에 對抗 祖國의擁護안호면안된다 西班牙의地位는 確固하다 法律와我等의 손에잇다 그러나我等은戰爭의種類 如何를不問하고 鬪爭에잇서서는 勝利를밋고 劍後戰線을統一及 訓練을企圖하여 一路目的에邁進하지안흐면안된다(寫眞 프랑코將軍)

00518

時事解說

西、獨伊軍事同盟

西班牙新政府는 最近 獨伊兩義勇軍의 凱旋을 機會로 獨逸에對하여는「카이봉테리노아」將軍、伊太利에對하여는「모렌노」將軍을 各各 首班으로하는 軍事使節을 派遣하고잇는데 이와同時에 西班牙는 獨伊와 各各 軍事同盟을 締結하리라는 觀測이 有力하여지고잇다. 그內容은 西獨、西伊의 關係的軍事相互援助條約으로서各各 獨立한것이며 따라서 지난 五月二十二日 成立된 獨伊軍事同盟에 西班牙가加入하는것과는 形式上 달다고한다 그러나 實質에 잇서서는 獨伊軍事同盟의 一環임에는 틀림업슬 것이며 英佛을 共同敵으로하도 또한 가릴수 업는 事實일것이다 그리고 이 同盟은 西班牙의 國際的地位를 한層 높이가지도 但合된것이타한다。

◇

西班牙의 新政府는 當초 獨伊兩國援助의所產이다 그러므로 獨伊와 不可不離의 親密關係를 가지고잇슴은在上周知의事實로서 早晩間 獨伊와의 軍事同盟이 잇스리라는것도 또한 推測할수잇던일이엇다 그러나 豫測되든 豫測도 이것이 一旦 形式化해노코면 條約國의보다른 義務感이 생기고 따라서 國際的影響이 커지는것은 當然 獨、伊軍事同盟의 實現에 잇서서나 마찬가지다 이제獨逸로보면 大戰前의 獨墺伊三國同盟에다가 西班牙를 더加하엿고 丁抹「라트비아」「에스토니아」와의 不可侵條約「유고슬라비아」의 獨伊加擔等으로英佛의 獨伊包圍陣 破壞에선손을써가지고 그陣營解體에 奔走하고잇다 이러케되면 歐洲各國은 거이 確然하게兩大陣營으로 갈러질셈이다。

淸水次官歡迎會「老酒」로

要人等多數中毒

抗日分子의所爲、犯人不遠逮捕

【南京十一日發電話同盟】 六月十日南京日本總領事館에서는 來寧中의 外務政務次官 淸水留三郞氏의 歡迎會를 開催하고 梁鴻志行政院長 溫宗堯立法院長 任援道綏靖部長 顧澄教育部長 高冠吾南京市長等要人及軍部關係者合하여 二十餘名이 出席 午後八時頃 開宴直後 老酒를 마신 出席者는 갑자기 中毒症狀을呈하여 大騷動을 이르켜 同仁會病院其他로부터 醫師를 急派 應急手當을加한結果 中毒症狀은 漸次나허서 今朝에이르러 漸次 快癒되어 憂慮할 程度는아니다 中毒의原因은 宴會에서쓴 老酒에 混合된 毒物이 因한것으로 推定되고 이는抗日分子의 所爲로 認定하고 當局은 即時 非常手配를 하고 犯人搜索에 努力한結果 이미 有力한犯人一黨을 逮捕되고 主犯이라 稱되는者도 近近間逮捕될豫想이다 我總領事館에서는 이不祥事件에 對하야 左와如히所懷를 披瀝하엿다 意外의 事件이 突發하여 多數의 要人이 中毒된것은 遺憾千萬이다 그러나 被害가 輕微하엿던것은 不幸中多幸이다

重大局面에直面

臨時政府某要人入京談

支那事變發生以來 三年間에 蔣介石政權은 敗戰하고잇는 蔣介石政權에 對하야 英佛蘇各國은 背後에서 여러가지로 援助를하고잇는데 더욱이 英國은 自國의利害打算에 重點을두며 老獪한態度를 가지고잇서서 全日本一億同胞가 憤慨함은 勿論이오 新政權下에잇는 中華人도 몹시미워하고잇는터인데 十二日朝에北京으로부터 重大任務를띠고 京城에 들어온 北支臨時政府某要人은 天津租界問題에 對하여如左히 말하엿다
天津租界問題는 드디어 重大局面에 直面하여 形勢가자못急迫하엿다 全東洋人은 참으로 東亞新秩序建設의 眞意를 諒得하여 支那의 植民地的狀態를 斷然打破하지 안코면 안되겟다 朝鮮內同胞들은 어데에 租界問題를 잘認識하여 奮起하기바라는바이다

爲替市勢調整

收支均衡圖謀

法幣激落과國府方針

【上海十一日發同盟】 重慶來電에 依하면 上海의法幣市勢激落에 鑑하여 態度를 闡明할必要를 느낀 重慶政府는 昨十日財政部代辯者로하여금 左와如히發明케하엿다

一、法幣의 維持는政府의 既定政策으로 最近法幣安定資金管理委員會가 爲替市勢調整을爲하여取한 手段은 何等政府의 政策變更을 意味하는것이아니다 同委員會의 措取는政府의許可를어든後에 行하게된것이다

二、貿易은 季節關係로 目前輸入이 增加되고 特히不必要品의輸入이 甚하므로 爲替市勢를 適當히調整하고 國際收支의平衡을期할 必要가잇다

三、政府는 法幣의維持에對하야는事變의前後를 通하여 終始不變이다 爲替管理實施後公私機關의正常的外國爲替需要에對하여는政府가 許可하고 中央銀行이公定市勢로 賣却하고잇다 市場에잇서서 實際市勢와 公定市勢間에 差異가잇는것은 中國에서만보는 現象이아니다

四、政府는 市場에 잇서서爲替市勢의 動搖를 防止하고자 恒常銀行으로하여금 法幣의 維持에 當케하엿는데 安定資金委員會가成立後에는 同委員會가 完全히 管理의任에當하고잇다

五、政府는 不必要品輸入을 一層抑制하는同時에 輸出을 極力獎勵하고 同時에 外國爲替使用을 節約하므로써 國內經濟와 交戰의 需要에 即應케 하려고努力하고잇다

獨匈提携緊密化

獨內相、內務行政을協議

【부다페스트十日發同盟】 獨逸、匈牙利交驩의 重大使命을 띄고 夫人과 多數隨員을 데리고 匈牙利訪問中이던 괴리크獨逸內相은 五日間의 公式訪問을 마치고 夫人同伴 十日午後二時二十分 부다페스트府를出發 歸國의 길을 떠낫다 確聞하건대 괴리크內相의 訪問은 匈牙利政府首腦部와 獨、匈兩國當局間의 諸項에 關하여 內務行政上의 左記의 協力方法에 對하야 協議한것으로 解釋된다

一、在匈、獨逸少數民族의 地位改善問題
一、共產黨員의 取締에關한 獨、匈兩國警察의 連絡協力
一、猶太人移民과 政治的亡命者等에對한取締
一、將來必要에應하여 兩國의新聞政策上 協力할件

【부다페스트十日發同盟】 獨逸新聞長官오토・디트리히氏는 防共盟邦匈牙利訪問次 來週初에 匈牙利首都부다페스트府에到着할 豫定인데 이와同時에 히틀러 유겐트最高指導者쉬라하氏도 匈牙利를 訪問할豫定이며 이外에 某有力獨逸政治家의 訪匈計畫도 잇다는바 괴리크獨內相의 公式訪問에 繼續하여 이지음은 獨逸政界의 有力者의 訪匈이 緩續하여 盟邦의提携는 날로 緊密의度를 加하고잇다

八面鋒

◇自國主權의 밋는 곳이라고 英國 天津租界內의 모든 不逞分子를 그대로 隱匿 保護。
◇屢次 抗議、交涉을 해서도 아무 誠意를 안베는英國、帝國側도 忍耐의程度를 넘은듯。
◇暴風前夜의 靜寂가튼 天津租界內로 일어 表面化하라는가。
◇시집을 가면 男便姓을 따라야 사위를 가면 女便네姓을 따르기로 된다고。
◇夫婦一體라니 그집姓을 따르는것이 家庭平和를 爲하여올라고도 할수잇스나、
◇理論은 부치기에 달렷스나 오래동안의 慣習을 容易히버릴수잇슬가。
◇婦人네들에게 一問한다。
◇사람이 知識가 늘면늘수록 犯行도 巧妙해지나니 經濟警察이 밝다하되 脫稅、闇賣買는依然히 느는듯。
◇世上이 法으로만 維持되는것이 아니라 道德으로 維持되는所以。

人事・集會

◆天一釀業株式會社主催◆北支視察團十二日午前八時半團體列車로北行
◆元澤濂氏(本社販賣部長)同日同時에
三八三ノ二〇一로轉居

藥草 材料를모아노시고販賣하시라거던本藥房으로보내시요絕對正當한時勢로打算하야現金으로買入하게나이다 京城鍾路二丁目 普仁堂藥房

醫生 이나其他名醫의조혼處方藥을調製하시라거던丸散貼藥을勿論하고本藥房으로보내시요 絕對責任調製하나이다 京城鍾路二丁目 普仁堂藥房

補材 貼藥을服用하시라면鍾路거리에唯一한乾材局인本藥房으로오십시요 藥材精選하야低廉히酬應하겟슴니다 京城鍾路二丁目 普仁堂藥房

漢藥 乾材藥을쓰시라거던반드시本藥房으로注文하십시요 人蔘鹿茸唐材無漏具備함니다 京城鍾路二丁目 普仁堂藥房

痼疾 로辛苦하시며治療方法을몰르나苦生하시는분은症勢를적어보내시면洋漢藥間에適當한治療方法을指導하겟습 京城鍾路二丁目 普仁堂藥房

普仁堂案內 G-四四

劇團 金姬座 公演
六月十二日부터 第二조上演藝題 每夜八時開演
金振門 作 경극 사나희들의世界 全二幕三場
金振門 作 人情劇 黃金과老僕 全一幕
幕間 KH 스잉ー구반도 全景
金振門 作 純情喜劇 울며웃는그들 全一幕
連日滿員謝禮

本社京城販賣所 園成社 電本一五九七

護れ!われらが太平洋!
太平洋行進曲
海軍省選定歌 東日・大每募集 文部省檢定濟
藤原義江 四家文子 海軍軍樂隊 (J五四七〇〇)
德山璉 波岡惣一郎 海軍軍樂隊 (J五四七〇二)
各一枚 一圓六十五錢
ビクターレコード

鯤魚의진국인 「오오콘리온」은 엇재그러케잘듯는가!

精力이絕倫한深海의大王인鯤魚의진국인「오오콘리온」이 世界的大發明되어그모든가해결케되엇슴니다。「오오콘리온(オオコンリオン)」은모든生物中에서 사람들에게꼭必要한榮養素인 活性비타민A、D單位를 가장 豐富히含有하고잇는鯤魚의 肝油를主劑로하고 그것에다 兩性荷爾蒙의機能을亢進식히는 臟器호르몬을配合하야 만든藥인만큼 그한알中에含有된 『비타민A』의 量은계란十五個나牛乳三升또는보통대구肝油의三十瓦과가튼 力價를가지고잇습니다 더구나조곰도 副作用이업스며 硬結이조되는膠囊에들어잇슴으로 먹기조흔만큼 더욱유효한약입니다。그러므로 『오오콘리온』은모든병자의 치료와 營養劑 新陳代謝機能에꼭必要한『비타민A、D』을豊富히가지고잇으며 그외에 特殊호르몬機能을振起식혀서 諸臟器의機能을 亢進식히는힘으로써 원기와양기를벅차게하고 體力을增大식히는作用을가진 特殊臟器劑의 效力으로써그러케神奇한靈效를 나타내고잇는바입니다。

百發百中의神效를 가진强腦强精 增血强壯作用

한제로써 强腦・强精・增血・强壯의 四大作用을가진 『오오콘리온』은 몸이 허약하게된곳에 큰이활동하고잇는곳에 만족한强力的治療作用을가지고잇는만큼 本劑를복용하신지얼마안되어 병회근이속속드리빠저버리며 더구나 獨特한兩性호르몬의卓越한作用으로 몸전신에활기와양기가 늘늘하게되어서 同春의기쁨을 느끼시게하여줍니다 그러므로 병치료뿐만아니라 體內에抵抗力 抗病力을 積極的으로 充實하여주므로 늘健康한 明朗한날을보내실수잇스며 健康하신분은 더욱健康하시게하여서 壽命長壽케하여주는 『保健報國』의 理想的靈藥입니다

左記와가튼증세가잇는분은꼭복용해주시압
强能强精을차즈시던분・生殖機能이약해저서한탄하시는분・心身過勞로精力이쇠약해진분・結核으로고통을밧고계신분・視力이조치못하신분・감기에걸니기쉬운분・치위를몹시타는분・양기부족하신분・일에실증이나고피곤함을늣기시는분・몸쇠약하신분들은곳本劑를복용하여주시사 根治의깃븜을 어더주시압

주문법
재입제약인만큼 직접주문하시는분의게만領藥하오니 통지하시면 대금인환으로도송약해드림니다 다약가는(約一週分)四十五粒入…一圓五十錢(約十五日分)百粒入…三圓、(約五十日分)三百粒入…八圓五十錢、(約八十日分)(徳用品)五百粒入…十三圓입니다 ●各道代理店을모집합니다

日本水産理研東京營業所
東京市日本橋區江戶橋二丁目 振替東京八四〇三一番 電話日本橋(24)一〇五九番

한알의營養價値는鷄卵十五個。牛乳三升과가튼가
强腦强精・增血强壯劑가
世界的大發明되엇슴니다

强腦强精・增血强壯
オオコンリオン
오오콘리온
통지하시는대로 귀중한「의학지식서류」를거저드림니다

强力조흔 活性비타민A・D綜合劑 『오오콘리온』은 結核・허약체질・性不能者 機能衰退・視力減退에특효한靈藥입니다………
그러므로一回에二三粒식이면體力이왕성케되고精力과視力이증진되며頭腦가조하지며性機能이充實케됨니다

米價安定圖謀코저 暴騰原因徹底調査

大農側의賣惜과投機的傾向을絶滅

總督府에서 對策考究中

전시하 국민생활의안정은 절대로 필요한것인데 주식량이되는 쌀은 한끼라도 먹지안흘수업는만큼 쌀의수요공급은 원활해야하고 그갑도 적당해야할것은 다시말할것도업다 요사이 쌀갑은 가위 천정을모르고 뛰고잇서 베(租)금은 한근에 십일전오리나되고도 잘나오지안허서 정미소에서는 원료가업서 백미를 만들수업는 지경이오 한때 미(白米)한가마니에 십팔원삼십전에 매매되어 사흘동안에 일원십전씩이나 올랏다 이가지 오른것은 첫째로 금년의수요공급수산이 그리되지 못한데다가 가뭄이심하여 남도에서는 비를고대코잇는만큼 금년연사에 대한불안이 쌀갑을 올리고잇다 쌀갑이 이러하니 그러면 잡곡(雜穀)이나 먹을가하면 잡곡은 쌀보다도 더오를등이어서 식량에 대한 일반소비자들의 곤난이 여간 심하지안흔 실정에잇다 쌀갑을 내리눌러서 오르지못하게하면 되지안느냐하겟지만 조선에서는 쌀갑세대하여 내지와가튼 최고최저(最高最低)의 공정가격이 정하되지 안는때문에 의거할만한 법적근거가업고 폭리취체령밧게업스나 더퍼노코어떠한것을가지고 폭리라고할수도 업는때문에 총독부당국으로서도 그대책을 고심연구중이더니 어떠한방법으로든지 쌀갑을안정시키기로작정하고 그원인을조사중이라는데 지금쌀갑시 비싼것은 미곡사정 천후관계가잇지만 쌀갑이 더오르기를바라는 대농적과 미곡상들의 매석(賣惜)그외의투기적경향이 적지안흔것을 인정하고 이러한사에게 철퇴를내리어 적당한대책을 세우기로되엇다한다

"指定"以後購入販賣도 "膠着價格"을適用

販賣價格指定當時在庫品업는商人인 "推定價格"을設定키로決定

規定의新解釋

총독부에서는 전시하의 물가를내리눌르기위하여 공정가격을 실시하고 또는정가격을 미처 정하기전에 우선 아무날현재의 판매가격이상팔수업다는 연월일(年月日)지정의 교착(膠着)가격을실시하여오는터인데 이교착가격은 작년시월십구일현재의 가정용석탄 연탄과 목탄을비롯하여 지난오월십팔일 양산갑세 이르기까지십팔종목을 실시하여오지만 이교착가격이 광범한데 대하여 그중을부분만이 공정가격으로 실시되고 나머지 상당한 부분이 그대로 이교착가격으로서제한을 밧고잇는터이다 그런데사실상 아무상품은 아무날 현재이상으로는 팔아서는 안된다고하지만 그때에는 상품을 취급하고잇지안튼 상인이 그후에그 상품을판매하게될때에는 지정당일의 판매가격이 업스므로 제한을밧느냐 아밧느냐하는중대한 질의가 업사와 지방경제경찰사이에 생기게되엇다 이리하여 최근총독부경제경찰당국에서는 제안을맛는다는 다음과가튼 해석방침을 명확하게 표시하게되엇다 즉

아무날 현재의 판매가격이상으로 아무 물품을 팔수업다고 지정이될때 그 물품을 판매하지안흔사람의 판매가격은 지정당일 동양 그사람이 판매하엿스리라는 가격을 추정하여 이로써 당일의 가격으로삼는다

사십분늣게되엇다 이때문에 잔교발 특급"아까쯔끼"는 상십분"노조미"는이십분 북경행특급은 오분이나 늦게떠낫다

小兒가絶命 소시랑에찌혀

【唐津】지난팔일 오전여덟시사십분경에 대촌리(大村里)에서 소시랑으로 논을파고잇든 지음에 갑짜기 어린아이가 덤벼들어서 머리를찌혀 죽은사실이 잇섯다는데 이에자세한내용을 들어보면 충남당진군고대면대촌리(唐津郡高大面大村里)에사는 손성원(孫聖元)(三)은 십여평에 지나지안는 자기의논을 소시랑으로파고잇슬때에 그논바로 근처에잇는 손호재(孫浩在)의 둘째아들인 용래(鏞來)(三)가 『도루랑이』(土狗)를 잡는다고 손성원의 논에 와서 덤범으로 성원이는 면번이나 쪼차 보내고 땅을 파고 잇슬때에 또 오슬 도 모르는사이에 뒤로부터 뛰어들어와 소시랑에 찍히여 집에 다려간지 몃시간이 못되어 무참히도 절명되고마랏다 이에 고대주재소(高大駐在所)에서는즉시 손성원을 체포하여 본서에 압송하엿는데 본서에서는 파실치사죄(過失致死罪)로 취조하든중 그의일인 구일에 서산지청 검사(檢事)가 당진서사법주임(司法主任)과 공의(公醫)를대동하고 현장에가서 시체와 현장을 조사하고 갓다한다

玄海灘濃霧로 連絡船延着

【釜山支社電話】현해탄농무의 농무(濃霧)로 말미아마 지난십일일아침 부산입항의 관부연락선 흥안환(興安丸)김시선 창경환(昌慶丸)은 아홉가려올수업서 흥안환은 입시항내에 닷을내리고안개가 개이기를기달려 예선(曳船)의 선도로 한시간늣게 잔교에 들어왓고 창경환은 한시간 [illegible]

男便이라고뽑내지말라!

妻를때려도無關할 法的根據는萬無

暴行男便에傷害罪로罰金刑

新判例

『남편된자는 자기처가 설혹 자기명령에 복종치안코 자유행동을취한다해도 이에대한제재로서 폭행을 가할수잇는법적근거는업다』

즉 다른방법을 쓸수는잇서도 때리면 상해죄가성립된다는 판례가 십이일 고등법원에서 내려 폭군아래에서 구박밧는여인들에게 기쁜소식을 전하고잇다 이가튼 판례를낸사건 내용을보면 다음과갓다

평남강서군적송면석삼리(江界郡赤松面石三里) 장국헌(張國憲)(三)은 소화팔년십일월 한동네에 사는 이혜경(李惠卿)(三)과 결혼하여 어린아이를 두명이나 나핫스나 부부간의 의는 조치못하엿다 그런데 작년일월 부부간의 말다툼이 확대되어 국헌은 혜경의 머리채를 취고 빨래방맹이로 전신을 난타하여 약사주간치료를요할 상처를입혓다 이어서 동년십월에는 자기처가 본부에를아가잇던중 그를 길에서만나자『웨함부로 돌아다니느냐』고하며 또다시 두들겨서 이주간치료를요할 상처를입혓는데 이에 참다못한 혜경은 남편을거러 상해죄로고소를하여 일심에서는 피고국헌에게 벌금백원을언도하엿고 이심에서는 육십원을 언도하엿든데대하여 이날고등법원 장곡부(長谷部)재판장으로부터 전기와가튼 이유로 상고기각판결을 내리는 동시에 이것을 판례로채택하엿다

京畿道聯合靑年團 內地視察登程

경기도연합청년단에서는 내지시찰을하기로되어 일행사십명은 십이일오전열시 편야(片野)사회과속이 인솔하여 이주간예정으로 경성역을떠낫다

朝鮮美展盛況

創始爾來의新記錄

지난사일부터 호화로운막을연 조선미술전람회는 최근 이에대한 일반의인식이 기퍼진것과 미술보급운동여러가지 이유로써 금년의전람회만큼은 종래의 최고 일일까지 기록을지어섯다 즉 [illegible] 날씨도조코 마침일요일이라 삼천칠백명이나 입장하여 조선미술전람회창시이래 기록을지엇고 이번전람회는 [illegible] 일반은 다수 입장하여 [illegible]

安圖, 樺甸(兩縣)移民同胞 匪團累襲으로失農

治安警備擴充으로今後는念慮할것업고 柴糧供給하며救濟工事施行

국책이민으로 조선농민을 만주로 이주시키는 회기적대사업은 소화십이년부터 총독부에서 착착지행하여 이래 상당한 효성적을 거두어오는중인데 지난봄 안도현(安圖縣)과 화전현(樺甸縣)으로보낸 이주농민중에는 약사백오십호가 여러차례비적의 습격을바다서 고향으로부터 가지고간 약간의가산도 전부약탈당하엿슬뿐아니라 여러번 습격을당하여 사방으로 피난하는동안에 그럭저럭 세월이흘러서 어느덧 농시기를 놋치고말앗다 또그뿐만아니라 지금은각처자위단(自衛團)에편입되어 경비하기에 분망중이므로 금년농사는 어찌될는지가 염시되엇다

총독부, 만주국정부등 각관계당국에서 적극적으로 그대책을강구하는한편 이들조난 농민의 보호구제에 만전을기하고잇든중이며 선만척식회사에서는 식량기타 비용을보내어 위선 그들의생활을 보장하고잇다

이와가치 뜻밧게 난변을당하여 비록 금년만은 농사를짓지 못하고 또비상한곤란을 격고잇게되엇스나 총독부, 만주국정부당국에서 적극정으로 치안경비의시설을 완전히하여 물부어 생활의불안이 업시되도록 하기로 되엇스니 금후의 치안문제는념려할것이업시되엇다

그리고명년농경기까지 이들의 생활대책에대하여는 총독부와만주국정부와 협력하여 이민농촌일대에 국비로 경비도로신설공사를시행하여 그노임(勞賃)으로써 생활비에 충당하도록하려고 양당국에서는 방금그준비에 분망중이다

竹嶺터넬遂貫通

오늘아침, 서울안진鐵道局長이 스위치눌러最後發破

조선에서 제일긴경경선(京慶線) 죽령(竹嶺)『터넬』도개(開通)은 예정대로 십이일오전열시에 철도국장실에서 강기(江崎)건설과장을비롯하여 각과장판계계장직의도 공무(工務)철도국장의 손으로『스위치』를 눌러 전통(電通)하여서 발파(發破)하여 드디어 관통되엇다

이순간 국장은 오른손으로미리 설비하여노흔 『스위치』를 누르고 왼손으로는 수화기(受話機)를 들고서 팔선키로나 상거되어잇는 죽령『터넬』현장으로부터 폭파되는 소리를 듯고서 얼굴에 기쁜비츨띠우고 감격하는 표정을하엿다

(사진은 철도국장이 스위치를 누르는광경)

스포-츠 뉴-스

普專은第三位에 延專은第五位獲得

延長戰고레慶應이逃制覇 全國蹴球大會終幕

【東京同盟】日本蹴球協會主催의 第十五回全日本蹴球選手權大會最終日은、十一日午後零時半부터 東京神宮球場에서 順位決定三試合의 決勝戰을 行하얏는데 別項「스코어」와가치 第一位(優勝)決定戰에는 慶應BB軍이 延長戰에 드디어 三對二로 早大軍을 이겨 優勝하엿스며 三四位決定戰에서는 全普專이 東京帝大軍을 五對二로 擊破하야 第三位를 獲得하엿고 全延專軍은 六對一의 大差로 關西學院大學軍을 물리치고 第五位를 占하엿다 全普專과全延專兩軍의 健鬪에 在東京留學生蹴球團主催와本社東京支社後援으로 歡迎會를 [illegible]百貨店五階食堂에서 盛大히 열엇다 그리고 全延專軍은 十三日午前十時 全普專은同日午後車로 東京을 出發할터이라한다

▲七、八位決定戰

大阪俱 2 (0:1 / 1:0 / 1:0 / 0:0 / 0:1) 1 神戶商大

(午後零時半…大阪俱先蹴 審判 菊池、西川)

▲五、六位決定戰

【全延專】 [illegible]

▲三、四位決定戰

【全普專】

全普專 5 (2:2 / 3:1 / [illegible]) 3 東大

(午後三時十分…東京帝大先蹴) 審判 市橋 土井 粉川

GK FB HB FW [illegible]

【東大】 [illegible]

▲一、二位決定戰(決勝戰)

【全慶應】 [illegible]

(午後二時…早大先蹴) 審判 [illegible]

【順位】1慶應BB 2早大(關東) 3全普專(朝鮮) 4東京帝大(關東) 5全延專(朝鮮) 6關西學院(關西) 7大阪俱樂部(關西) 8神戶商大(關西)

第八回全朝鮮中等籠球對陣

延專主催・本社後援

延專主催와 本社後援의 第八回全朝鮮中等學校籠球大會는 來十六、七兩日間 新村町延專A B兩코-트에서 昨年度優勝校인 中東을 비롯하여 徽新 普成 京師 鷹中 靑學 普成 養正 商工 徽文 大東 東新 徽文 東萊 松都中學 協實 中央等의 十七個校가 參加한가운데 盛大하게擧行할터이라함은 旣報한바어니와 同大會의 對陣을決定할 抽籤會는 十二日正午부터 主催側에서 嚴正히行한바 各校의對陣結果는 다음과가치 決定되엇다 그리고入場式은 十六日午後三時半에 行할터이다

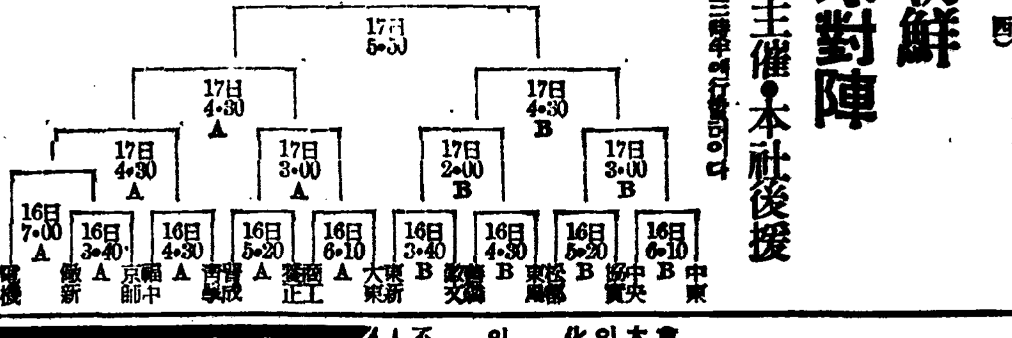

◇備考 A B 는코-트別、數字는日字와競技時間을表示함

鐵道군優勝 實業團對抗陸上에

全朝鮮陸上競技協會主催와 朝鮮體育協會後援의 第一回全朝鮮實業團對抗陸上競技大會는 十一日午後零時半부터 京城運動場에서 六個團體가 參戰한가운데擧行된바 朝鮮鐵道軍이 總得點百五點으로서 優勝하엿스며 第二位는 아스레틱俱樂部가 四十八點 兼二浦日鐵軍이 四十二點의順이다

【五千米決勝】1柳良春(京鐵道) 一五分三二秒六 2李民相(鐵道) 一六分五三秒四 3吳東裕(同) 4裵雲積(府廳) 5碧基煥(鐵道) 6李振燮(遞信)

【棒高跳】1秋田(鐵道)三米六〇 2檜垣(아俱)三米五〇 3岩本(遞信)三米三〇

【二百米決勝】1中川(鐵道)二三秒五 2千葉(日鐵)二三秒五 3宋鳳鳳(아俱) 4韓喆鎬(遞信) 5吉澤(鐵道)

【投槍】1李秉璟(아俱)五二米八三 2金鍾元(아俱)四六米一四 3尹大榮(鐵道)四四米八六 4朴賢錫(府廳)四一米二五 5岩本(遞信)三九米〇五

【四百米決勝】1成龍默(日鐵)五三秒二 2金鍾元(아俱)五秒五 3牧野(鐵道) 4木寺(同) 5辻(日鐵) 6吉澤(鐵道)

【走幅跳】1金源龍(아俱)六米三五 2韓喆鎬(遞信)六米一〇 3裵俊煥(日鐵)六米〇七 4秋田(鐵道)六米〇一 5朴賢錫(府廳)五米七四 6尹大榮(鐵道)五米四八

【瑞典繼走】1日鐵二分七秒六 2아俱二分一四秒 3鐵道 4遞信

【各團體順位得點】1鐵道一〇五點 2아俱四八點 3日鐵四二點 4遞信三三點 5府廳一七點 6京鐵道一二點

實業野球閉幕

京城實業野球리-그戰最終日의 殖銀對鐵道의 決勝戰은 十一日午後一時부터 京城球場에서 殖銀先攻으로 開始된바 結局五A對二로 鐵道軍이 得勝하엿다 이리하여 同日午後三時부터 閉會式을 擧行하고 優勝旗를遞信軍에게 贈呈하고 府尹賞을 京電의高木君에게 打擊賞(三割六分一厘)을 各各授與하엿다

鐵道 000200201A―5

殖銀 010000001―2

【各團順位】▲1遞信(九戰七勝一敗)▲2鐵道(十一戰六勝五敗)▲3京電(十戰五勝五敗)▲4殖銀(九戰三勝六敗)▲5府廳(十一戰四勝七敗)

中等武道大會經過

京城帝大醫學部主催의 全朝鮮中等學校武道大會는 十一日午前十時부터 醫科道場에서 擧行하엿는데 劍道는 京城師範, 柔道는 元山中學이 各各優勝하엿다

故鄕에남은家族들의 生活도當局이保障

要扶助者二千四百餘

오래동안 정든고향을 등지고 왕도락토 만주로살곳을 차저갓다가 비적의습격을 바더 금년농사까지도 지을도리가업시 된 사실에 대하여는 별항과것거니와 이들은 선발대로 위선먼저 가서 자리를잡은후 가족을 데려가라고 가족은남기고 매호장정면사람씩만 건너간것인데 그 남기고간가족이 약이천사백여명에 달한다 이들 이천사백여명의 남녀노약들은 호주가떠난후 예정한시기가 지나자 고식량이 떠러지기 시작하여 연명하여나갈도리가 업스므로 선만척식회사에서 그식량을공급하여 방금 위선생활을보장하고잇다

이들은 충청남도서산군(瑞山郡)이외 각군주민들로서 이들남어잇는가족과 만주에선발대로가잇는이들에게 보내는식량비는이민자신들의 과실에의하여 발생한것도아니고 그것은그 [illegible] 총독부에서 보조하게될모양이다

技能者養成令

今日公布, 即日施行

국가총동원법 제이십이조에의한 공장 사업장 기능자양성령(技能者養成令)과 그시행규측은 이일 공포되어 즉일 시행되엇다 이때문에 직공 이백명이상을 사용하는 공장에서는 국민등록을 요하는 직공수의 일부분의 률의 기능자를 양성하도록 의무를 지게되엇는데 금년도는 오는 구월부터 양성을 시작하여 그지정공장과 또는사업장의 종류는 이십이종 직종(職種)은 [illegible] 십오종에 이른다

輸送管理强化

【東京電話同盟】철도성에서는시국의 중대성에 비추어 특히수송력(輸送力)을 확충하기에 집중하여써 작년가을 수송시설의 개량을 꾀하는동시에 시국물자의수송에는 특히 우선적으로 화차를 배급하여 수송을 원활히하려는 방침아래 전시하철도의 적극적운영(運營)을 바라고잇는데 최근 화물이 격증하여 종래의 방침으로서는 도저히 예기의 성적을 어들수가 업스므로 철도기획위원회(鐵道企劃委員會)에 새로히 수송관계위원회를 설치하고 방금 그 구체적계획을 검토하는중으로서 현재의 화물수송황을 보아서는 수송의 관리통제를한층 강화할필요가 잇스므로 동위원회에서는 총동원법 제팔조(배급통제)의 발동에 관한한수송관리통제발동의 연구를 진행하고잇서서 정부의 저물가(低物價)에 호응하는 철도운임인하문제의 해결과 병행하여 전기제팔조의 발동이 불원 실현될것으로 보인다

"金積山"에속아

政友會總裁久原氏 李鍾萬氏에五十萬圓返還訴

일본 재계의거물이오 정우회(政友會)총재인 구원방지조(久原房之助)씨가 부내 명륜정(明倫町)이정목 이십일번지 이종규(李鍾圭)씨 소유의 충북 옥천군 안남면 오덕리(沃川郡安南面五德里)금광 금적산(金積山)금 속아샀다고 십이일 비서 복정정길(福井貞吉)씨로하여금 이종규씨를 상대로 오십오만원의부당이득금 반환청구소송을 일으키게하여 이소장이 경성지방법원민사부에 접수되엇는데 그내용은 다음과갓다

원고측에서는 작년십일월부터 전기금적산을 사려고 기사를 파견하여 대강 조사를한후 십이월십일경에 일백오십만원에 매매계약을하고 계약금오만원을 지불하엿다 그런데 원고측에서는 국가의 산금정책에수응하여 하루바삐 대규모로 채광을할려고 가잇서 잔액지불기간은 십사년일월말일임에도 불구하고 일월십일일에 잔액중오십만원을 먼저지불한다음 금적산광구의 물을푸고 표석(標石)을 [illegible] 기업착수에 필요한자료를어드려고 금적산으로 갓더바 원고의 아들이 아직자기산이라고하며 시굴을 못하게하여 이상이생각하여 갈방면으로 조사한결과 금적산은별로가치가업는 비광(貧鑛)이라는것이 판명되엇다

따라서 대규모의 채광기업이목적이면 원고측의 광산매수의사표시는 법률행위의 요소에착오가잇섯기때문에 이상 매매계약은 법률상 효과가 업는 것이나 이미 지불한 오십만원을 부당이득이라고 주장하는것이다

敎員이戶別訪問 家庭連絡圖謀

【海州】황해도옹진공립심상소학교에서는 지나간 팔일오후부터 상전(相田)교장이하 학교직원이 총출동하여 일과후으로부터 육학년까지 각각담임생의 학부형의집을 호별방문하며 학교와가정사이에 격의업는 의사를 소통하여 학교가정간연락의긴밀을도모하고 그와동시에 아동교양상에잇서서 만전을 기하도록 지도하고잇다 한다

香芳 イナミン 一吹必殺

이땅에서 쓰여진 글을 코웃음하는 문외청년이 잇는가하면 이땅에서 제작된 영화를 보지안는것을사랑하는영화『팬』이 잇고 이땅에서만들어진 음악을 비웃는 음악『통』이 잇다....▲그들의 이유는 간단하다 ―『갈되지안햇스니까』이말은 확실한 적절하다고도 할수잇슬는지 모른다 그러나 그가치 공우하고 경멸하고 비웃고하는데서 과연 무슨 어둠이 잇는것인가▲혹은 이 경멸의 태도는 이땅의것을 사랑하려는 마음에서나온 열심이라고한다치고도 그태도는 상가야할것이다▲우리는 사랑의 심리를 증오의 표정으로도 비꼬아 나타내는 그러한 번롯을 버리고 사랑은 사랑으로 솔직히 나타내는 태도를 취해야 할것이다▲비꼬인 데도에서는 항상 부정만이 나오고 솔직한 태도에서는 늘 큰 창조를 기대할수잇다

天氣豫報

槪況 南朝鮮과支那內陸의氣壓配置는 依然하여서 弱한低氣壓이 여기저기에 發生하고잇다 本邦의太平洋에는 低氣壓이잇고 高氣壓은 千島附近과 小笠原近海上에 퍼저고 裏日本方面은氣壓이 조금놉다 朝鮮은晴天이不定이고 地方에따라 안개가끼고 滿洲는 가랑비가오고北支那는 개이먼이다 西日本은 南西部에는 흐리고 關東以北은 비가올모양이다 朝鮮內의氣溫은 例年에比하여 一度乃至三度놉다

豫報 오늘밤과내일은 개엿다흐렷다하겟다

十二日最高 [illegible]
同最低 [illegible]
十三日正午 [illegible]

中風・高血壓・神經痛은 血液의混濁이因

血液을淨化하면낫는다

頭痛・耳鳴・健忘症・根氣薄弱・어지러움・아푸고붓고저리고・喘息便秘不眠・神經衰弱・高血壓症・動脈硬化・半身不隨・語訥케되는中風이된다

이病으로呻吟하는분은 大阪阪急線三國驛前今津研究所로가먼지 急히相議하는게第一!

今津博士와 共히苦心硏究한結果 훌륭한血液淨化劑 과症狀 에適當한血液淨化療法을 [illegible]

同所를訪問한患者는博士의 [illegible]

感謝의聲 [illegible] 一大福音이라고 [illegible]

市中村政一

痢疾에 赤玉固腸丸

主治効能 腸가답다、下痢 腸胃疾病一切

定價 金二十錢 金三十錢 金五十錢 金一圓

小兒止瀉整腸劑 니까산 小兒科散 消化不良에 滯乳腹痛에 乳兒靑便에 效力卓越

二十錢 五十錢 三十錢 一圓

樂天堂製藥株式會社

超强力鎭痛劑 スビナール注射液

一〇管入 五〇管入 一〇〇管入 試供品(有實費)

製造元 ライオン藥業社製藥部 京城府益善町一一五

發賣元 大陸公司藥品部 振替口座京城二二、七五六番

驅虫特效 フマキラー

淋疾化學療法劑 ネオパトリン(破倒淋)

萬病은發病初期에治療하라 더욱이 淋疾은急性時에 治療하야하는것이옴니다

紳士洋服職工募集

一、資格 技術이優秀하고 多年經驗이有한者

一、人員 若干名

一、締切期限 六月十六日까지

希望者는自筆履歷書를 本社仕入課로本人이持參하시요

昭和十四年六月十二日

京城鍾路 株式會社 和信

アミノサン도매 (時勢發進品) 丸星商會 釜山府瀛州町 第一工場 第二工場

明發!! 第三次의大輪元作製機付燒ヤイタ

(現出제이機力火全安의待期人萬)

勿驚! 總資金二百圓이면 月收入二百圓以上

本機의五大特長(實用新案出願)

一、從來蒸汽機와如히爆發의危險이絶無함

二、中間에 蒸汽代用裝置로溫度가 均衡的이며 持久的인것

三、從前純火力機와判異하야 製品이絶對完全함

四、下部에 保熱裝置가有하야 木炭、九孔炭으로도 作業可能

五、體裁美麗構造簡單하야 故障絶無함

其他

一、原料고무責任配給

一、修繕中古타이야在庫販賣

一、機械可以때는新發明된고무靴修繕材料販賣

鮮滿各地特約店大募集(型錄進呈要三錢切手)

京城府西大門町一丁目八四番地 大輪商會 振替京城二二七一六番

도매 고추가루 진상

仁川府柳町 東洋製粉工場

電話一二六五番 振替京城二九三九番

時價表請求하시면進呈합니다

姙産婦의死亡 一年間에六萬人!

惡阻、浮腫、産後의衰弱을 防止하는新生物藥

我國의一年間의 婦人全死亡者六十萬人中 約一割의六萬人은姙産婦의 死亡입니다。

元來 姙娠하게되는婦人은 그때까지의 健康狀態가 良好햇든것인故로 이러한

死亡 率에는 놀라지안을수업는대 何故로이러케 만히死亡하느냐하면 姙娠中에는 여러가지病에 걸리기쉽고 病에걸리면 平常보다도非常히重態이든지 非常히治癒가 어렵든지하는것이 特徵입니다

또以前에알코 아주完快된줄로생각햇든結核이 姙娠中갑자기再發하는수도만코이것이死亡率을 더하게하는것은알어둘것도업습니다마는特히 姙娠中에걸리는 病도만습니다

●惡阻는 그顯著한것으로서 姙婦百人中八十人까지는 侵害되는것으로서 그中에는姙娠에는으레따르는것으로생각하고 輕하게아는이가잇지마는 重해지면

●榮養 이全然衰해질뿐아니라 腦까지도侵犯되야生命을 빼기는例가적지안습니다。그原因은 胎兒와胎盤에서生하는 毒素의作用이라고 알고잇지마는 비타민B의缺乏으로여어떠한 關係를가지고잇다는것을 알게되엇습니다。

元來비타민B는 一般으로脚氣에對한 特效만이 알려저잇스나 그밧게도非常히 複雜한作用을가지고잇스므로 卽胃腸强化、胎兒의發育促進作用도잇고 特히顯著한것은 解毒作用으로 이것이胃腸과腎臟에 活動하야 惡阻浮腫等을 防止하는것입니다。

●惡阻의 療法으로 여러가지療法이 行하여지는데 興味잇는 것은 有名한수림과 同族의成分으로 또 內服에 依하야 効果를엇는 구리고기닌 이라는 成分에 비타민B와함께 배ー루에만히 含有되여잇고 이것을 應用한「錠劑わかもと」를 服用하야 惡阻를 防止한다는 方法이 近來大端히 普及되고잇습니다。

그리고 姙娠中에胃腸을 튼튼히 하면 榮養이補充되어 惡阻를 豫防하고 便秘는特히 害가잇고 또姙娠中에는 浮腫을이르키는 일이 흔히잇스며 腎臟炎腎臟病等이原因이되여서 流産、早産의原因이되는데「錠劑わかもと」에는 多種의活性酵素가잇서서 消化를조케하고

胃腸 을 튼튼케하여便通과 利尿를整調하는故로 浮腫도防止되고 特히脚氣에는 비타민B가 補充되므로 大端히좃습니다。

그리고 A、B等의 各種비타민 脂肪、蛋白質、카루슘等의 無機物、其他의貴重榮養素를 補給하여衰弱을防止하고 胎兒의榮養을 노피는故로 姙娠中을無事히보내서 튼튼한애를 安産하고 母乳를 잘나게하는데는 참으로適明한藥입니다

肋膜炎의加療

青年男女에만흔

肋膜炎은 靑年男女에가장만흐며 그本體는거지반肋膜結核이라해도過言이아닐程度입니다 卽小兒期로부터少年期에드러서淋巴腺機能이次第로薄弱해짐에 따라서結核菌은 好機를어든듯이 먼저肋膜으로드러가서 여기에慢性의肋膜炎을形成하는것입니다

約七歲로부터 廿歲까지의靑年男女로 何等特別한症狀이업는데도 모른할에活氣가업고

▼…身體 가여위고顏色이 나쁘며 感氣에걸리기쉽고 時時로原因不明의發熱이잇는분은 어미肋膜炎에 걸려잇는일이 만흐므로 이것을放置해두면 靑年期에들면서부터 急性肋膜炎或은肺結核으로 移行하는危險이잇습니다

一般人은 여러한경우身體가虛弱해든때문에肋膜이나 肺結核이되는것으로생각하기쉽지마는 事實은이와는反對로 어떠慢性의肋膜炎에걸려잇기때문에 身體자

▼…虛弱 해진 것입니다 이것을알지못하고함부로大食을하던지運動을하야 體力의充實을圖謀하려고하야 도로혀胃腸을害치던지 過勞로急性肋膜炎을併發하는例는 非常히만흔것입니다 그러므로 前記의가튼 少年少女는勿論 一般으로 虛弱하야疲勞키쉽고 顏色이나쁜분은 可及的過勞를避하고安靜을지킴과 함께胃腸을튼튼케하야 體內榮養을充實하고 抵抗力을强하게하지안으면안되는데 거기에는「錠劑わかもと」와가튼胃腸의實質을튼튼케하고 機能을노피는藥補가常用藥으로서必要합니다。

이藥은에ー퀴라는 微生物을世界에자랑하는 優秀한設備下에獨自의方法에依이야 藥劑로만든것인대 그主要한것만을들지라도아미노酸、구리고ー겐、脂肪酸、鐵、카루슘、비타민B、D와가튼體組織을튼튼케하고 抵抗力을기르는優秀한 榮養素를爲始하야

▼…胃腸 의活動을活潑케하는活性酵素 호르몬性物質等을 含有해잇슬뿐아니라 體內의病菌을殺滅하는白血球를增殖하는힘이 特히顯著합니다

그러므로 潛伏性肋膜炎에는 勿論、이미 病이 急性肋膜炎、或은 肺結核으로 移行하고잇는경우도「錠劑わかもと」를 쓰시면 榮養을 旺盛케하고 結核菌의勢力을 抑制하야、恢復을 速하게할수가잇습니다。

어「錠劑わかもと」는 二十五日分 一圓六十錢 八十三日分五圓으로 東京芝公園大門內際わかもと本舖 榮養と育兒の會(振替東京一七〇〇番)에서 發賣되고잇는대 近來 그聲價를利用하야 效果疑問의 類似品을勸하는 藥店도잇사오니 注意해주십시요

强健한몸이 惡阻로몸시呻苦

(大阪市東成區○江町) 佐久間靜子

저는姙娠만하면 곳 惡阻로 呻苦를햇습니다。每日午後一時쯤되면 아무것도 손에걸리지안코 몸을거둘氣力조차업스므로 한時間쯤드러눕지안흐면 아무래도 어려설수가업섯습니다。便通은 十日에한번쯤 바께업고隔日해서頭痛이나므로 사랑양반도 얼굴비치조차못한테어데아프지아느냐고

姙娠以外의病이

잇는 것처럼疑心을 밧고아주죽어버린것이조캣다고 생각한 일까지잇섯습니다 實로五個月間은저의 筆舌로는도저히 表現치못할만치苦痛을햇습니다

그런데어떠한집에다니는 産婆가「錠劑わかもと」를 먹어보라고하므로…곳사랑양반께말을햇드니 翌日사다 주섯습니다 사랑양반은 一回五錠씩먹으라고하므로 一日一回도 드지안코繼續服用햇드니果然날로날로조아지고 十日에一回바께업든便通도隔日로잇게되엿습니다 蒼白하든 얼굴에도血色이 돌게되므로사랑양반도 喜色을 띄게되엿습니다 食慾의增進은 自己로도 부끄러울만치 공기로 넷이나먹어서우슴꺼리가된일이 각금잇섯습니다 저는原來는虛弱하면서 姙娠을하면요시 苦痛을바닷습니다 나와가튼苦痛을밧고잇는 知人들에게는確信을가지「錠劑わかもと」를勸하고잇습니다

齒痛과頭痛에 먹으면有效

回效散

아무것도일업다 먹고십지안타 이가아푸다 頭痛이난다 神經痛으로매디마다아푸다

여런苦痛을열해서보며는좀 때를쓰는것갓고수선을떠는 것가치도생각되는이만치本人의苦痛은想像以上의것이다 여러한때에는곳……回效散을 먹으면이저버린듯이낫게된다

齒痛에有效 回效散을먹으면아프든것을 잇게되고 …… 안으로治療된다

頭痛有效에 執務中、또공부、運動할때、汽車 汽船탈때 疼痛을 가리지안는 頭痛은 回效散의一服으로 머리도氣分도 爽快해진다

神經痛에有效 回效散의非凡한鎭痛作用은오래된神經痛에 ー마게스로 呻吟하는분이 實驗하여 效力의的確에 驚歎하고잇다

0.20 0.30 0.50 1.00 2.00 5.00

皇軍將士의 慰問袋에回效散 百萬의大敵에는 꿈쩍도안는 勇士들이라도 氣候의關係로齒痛、頭痛에 呻苦해서는하고 銃後의여러분은 念慮하여

어느곳藥店에서도販賣합니다

本舖 合資會社 森田製藥所 (本店)東京市京橋區新富町 振替東京八九四八番 (支店)大阪市東區小橋元町

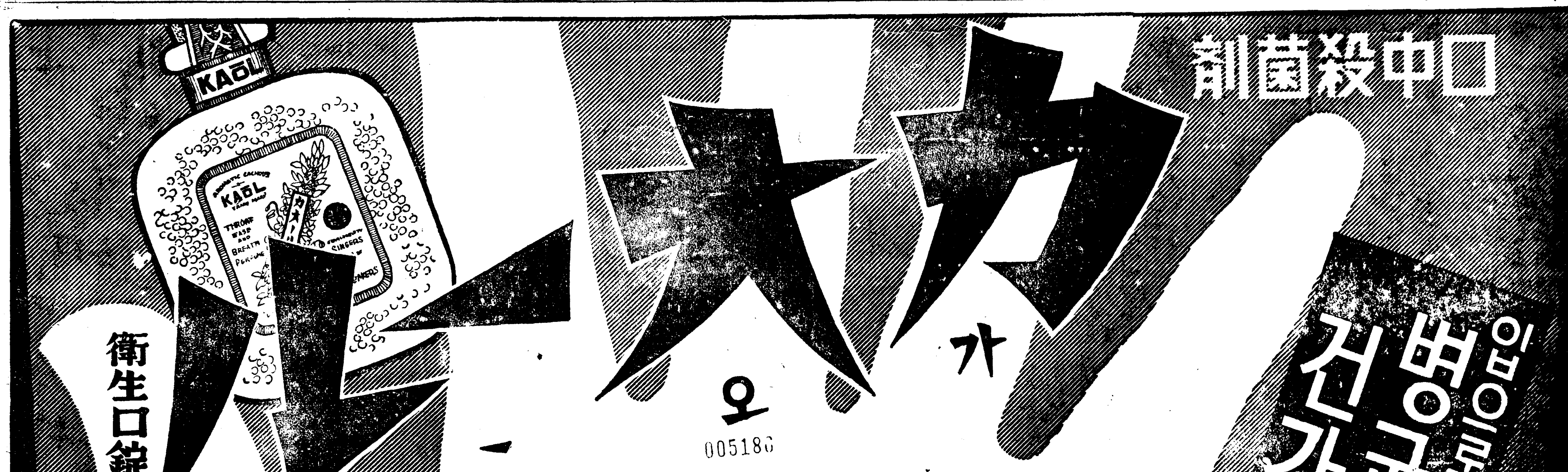

입으로들어오는 병균을驅逐하고 건강을確保합시다!

무시운病菌은 여러분의주위에충만되어있아오니 오늘의健康을자랑하시는 여러분께서도 내일의健康을위하야서 하로바삐 衛生保健藥「가오ー루」를 복용하여주시사 늘병을未前에 예방하여주시기를바랍니다

푸른나무입새가 해ㅅ볏에 반짝이는 여름날에는 모든병이 몹시 류행되기시작하는때입니다 더구나 열븐옷자락을 나붓기며 지나는바람과함께 불너오는 몬지사이에는 수많은病菌이 석겨와서 口中으로 들어오기쉬우니 出入하실때나 사람모힌곳 野外에나가실때 운동경기등의 求景을하실때에는 반듯이「가오ー루」의 부세알식을 입안에 봉어두시면 입으로 들어오는 모든病菌을 殺菌하여주어서 병에걸니지않게 하여주며 明朗한기분으로 하로날의깃븜을 충분히 맛보실수잇읍니다

生存競爭이심한 오늘날에 生活戰線의勇士가되시여 激務에 분망하신분들이나 또는 熱心工夫에 골몰하시는 學窓生活의 여러분께서는 요새에 피곤함과 실증을늣기실줄밋사오나 그럴안때에는「가오ー루」의 二三粒을 口中에봉어두시면 곧상쾌한기분이돗으며 頭腦가 明快하게되고 피곤함이 一掃되야 일에能率이나서 最後의勝利者가되시게됩니다 더욱이 매식후의二三粒은 소화와구미를 증진식히며 自家中毒을방지하고 먹은것이 모도살과피로가게만들어줍니다

음식을자신후 출입하실때 사람모힌곳에게실때 일에실증이나거나 피곤하실때에는 늘「가오ー루」를 부세알식 口中에봉두시사 心身의各機能의活動力을 다시금왕성케하여주어서 이重大한時局에 맛당한일군이되시게를바랍니다

定價와容量

錠入	(十錢)	百粒
同	(二十錢)	二百五十粒
携帶用防濕瓶入	(廿五錢)	三百粒
懷中用容器付	(三十錢)	三百粒
御勾玉形容器付	(五十錢)	五百粒
鞄形容器付	(五十錢)	五百粒
携帶美術容器付	(五十錢)	五百粒
保健容器付	(五十錢)	五百粒
徳用瓶入	(五十錢)	八百粒
同	(一圓)	二千二百粒

전도각지의약점 판매점에잇읍

가오ー루本舖
株式會社
安藤井筒堂藥品部
東京市日本橋區水天宮前

005186

라디오프로

十二日(月)

▲午前六時(東) 라디오體操 ▲同七時 京城商況 ▲同一〇時三〇分 氣象通報 料理製法日用品時勢 ▲正午(東) 時報 ▲午後零時五分 獨唱(레코-드) ▲同零時三〇分 뉴-스 ▲同一時一五分 家庭時間『榮養과健康』(一)消化 金浩植 ▲同四時 뉴-스 蔬菜紹介 ▲同六時二五分 講演(國語)(全鮮中繼) 內鮮文學의交流 崔載瑞 ▲同六時五五分 어린이 新聞 ▲同七時 週間情報

▲同七時三〇分 뉴-스 天氣豫報 ▲同八時 講演 朝鮮農業의沿革 明倫學院 安寅植 ▲同八時三〇分 歌謠曲 寂寥心 伴奏 京城放送管絃團 ▲同九時 野談『大器立志』 金[illegible] ▲同九時 라디오드라마(平壤) ▲同九時 西部合唱(咸興) ▲同九時三〇分 [illegible]民謠 ▲同九時四〇分(東) 時報 뉴-스 氣象通報 明日番組 翌日順序 ▲同一〇時 地方으로보내는뉴-스 ▲同一〇時一〇分 初步國語講座 宋今璇

第一放送

▲午後六時童謠와마-치(釜山)▲同六時이야기(淸津)▲同六時唱歌(平壤)▲同六時學校吟詠(裡里)▲同六時二五分(城)講演(全國中繼)▲內鮮文學의交流(全鮮中繼)▲同七時三〇分(東)國民歌謠▲同七時四〇分(東)講演▲同八時(大)箏、尺八及管絃樂▲同八時三〇分(大)라디오드라마▲同九時一〇分(大)物語

十三日(火)

▲午前六時(東)라디오體操(第一放送에依함) ▲同七時 京城商況 ▲同一〇時三〇分 氣象通報 家庭메모 日用品時勢 ▲正午(東)時報 ▲午後零時五分 管絃樂(레코-드) ▲同零時三〇分 뉴-스 ▲同一時一五分 家庭時間『榮養과健康』(二)含水炭素 金浩植 ▲同四時 뉴-스 蔬菜紹介 ▲同六時三〇分 童話『누가바보나』 朴仁範 ▲同六時五五分 어린이新聞

▲同七時 講演『民族과文化』 李克魯 ▲同七時 同(咸興)『廢品回收의本意』 ▲同七時三〇分 뉴-스 天氣豫報 ▲同八時(東) 피아노獨奏 奏鳴曲 F短調 作品五 브람스作曲 第一樂章 알레그로 마에스토-소 第二樂章 안단테 第三樂章 인타-메초 第五樂章 피나-레 레오니-드 크로이차 ▲同八時四〇分 西道民謠 一、夜月船歌 二、가래打鈴 三、도라지打鈴 四、군밤打鈴 五、사발歌 金振鳴 大笒 金永根 ▲同九時 唱劇調 一、短歌 二、赤壁歌 ▲同九時三〇分 뉴-스解說 歌手 丁元 ▲同九時四〇分(東)時報 뉴-스 氣象通報 明日番組 翌日順序 ▲同一〇時 地方으로보내는뉴-스 ▲同一〇時一〇分 中等國語講座(一) 金鳳斗

第一放送

▲午前六時三〇分(東)基礎英語講座(二七)▲同一一時(東)小學生時間『尋二』▲午後零時五分 淸元과(釜)浪花節▲同零時五分(裡里)小曲▲同二時(東)小學生時間『尋六』▲同六時(東)世界名作에서▲同六時二五分(城)産業講座▲同七時三〇分(東)國民歌謠▲同九時(東)浪花節

家庭

가난한집에복된기적
잘도크는삼태생
―그뒤의이태원삼태아소식―

옛날에 곽분양(郭汾陽)이란사람은 백자천손을 두워그의집은 매일잔치잣칫고 장터와갓햇다는 이야기도잇지만 시내한남정(漢南町)에는 얼마전 한끼번에사내아이둘과 계집아이하나 어엽분삼태생을 낫다고함은 이미보도햇지만 그뒤에 어귀여운 동딴아기들은 어떠케자라고 잇슬가요? 애기아버지인 한남정(漢南町)오백사십이번지에사는 사상회(史相禧)(三)씨는 본시고향은 경기도파주군(坡州郡)월롱면(月籠面) 위전리(葦田里)인데 지금으로부터 십팔년전에 부인서태백(徐太白)(三七)씨와 결혼하고는 한남정으로 이사를하엿다고합니다 그이는 방금은 한강정미소에서 일을보고잇스며 그부인은 본시 건강하여 남편보다 배이상일을하여오든터이라고 합니다 삼월팔일에

해산을하게

되엿는데 먼저여쁜사내아이가나와서 『으아ー』하고울자 뒤밋처 또한아이가 나와 『으아ー』소리를 지르므로 남편사씨는 쌍둥이를 나엇구나하고 기뻐하는데 또한 아이를 나면서 며양여페누어 발동거리고우는 어린것을 번가러불로 쳐기군햇다고합니다 산모서씨는 또태중에 애기가 잇는것갓다고하므로 사씨심작에는 후산을 하던것이겟지하고 생각을 하엿던바 얼마아니잇사 이번에는 어여쁜아기네가 출산햇다고합니다 갑작이뚱도아니한 삼태생을 어던사씨는 혼자서세어린것을 번가러 돌부잇는데 해산후 일반은

산모의건강

우매율 염려하엿스나 그와는 딴판으로 산모와산아는 지금매우건강합니다 기자가 그분들의집을 차저갓슬적에는 사씨는 정미소로일하러가서업고 부인서씨만안저서 세어린것을 번가러가며 젓을먹이고게섯습니다 삼태생이라면 말만들어도 허안한 일이요 자손업는 집에는 무한히 부러워할일이다 전기세 어린이들은 어머니 배밧게나온후 사흘까지는

잠만자고

별로용기가업서보이드니 닷새가넘은후부터는 제법용기가생기고 울기도 힘차게울며 때때로따다 젓을재촉하기도하는데 요지음에와서는 하나가울면 일제히울어버리고 또우스면 모두벙긋벙긋웃서서 귀엽기도하고 신기도하다고합니다 그런대또한일제히 울때에는 하나로세어린이들을 배불채워주는 판게로때로는 수순이 먹이지를못해복안스러움직이만하다고합니다 그러고 오줌싸 똥도번가러싸는까닭에 울때에는 섯미이랴 또기저기를재워주랴는등 세어린이

뒷지닥꺼리

에 집안식구들은 잇는대로 총동원을하게된다고합니다 세어린이들의 일홈은 또한두가부르더지 얼른단번에 첫째를 째 셋째를 분간하기조케 지어노앗다 모천난아이는 사씨가문에 항렬을따라 환(煥)자를부처서일환(一煥)이라고 지엇고 둘째아이는 이환(二煥)이라고 지엇습니다 그리고 세째아이는 계집아이임으로 환자를 못쓰게되여 삼희(三姬)라고지엇습니다 지금 사씨댁에는 현재 한남의원(漢南醫院)사녀생인 장남영환(榮煥)(ㅁ)군이잇고 둘째딸복순(福順)(ㅇ)이와 삼남석환(石煥)(七)이, 그다음에 전기세어린이들까지 나허서 전부여덟식구인데 아직까지는 평화스런가정을 이루워왓스나 사씨는 전파가치안허몸

어찌하리까

사랑하는애인이잇는데 딴처녀와관계햇습니다

【問】…선생님 이런 딱한일을 어찌하리까 저는 삼십세의 총각입니다 지금으로 부터 오년전 엽집에서 사는 처녀와 사귀게 되어 그 처녀와 저는 오년이고 십년이고 무엇을 성공한후에 결혼하기로 굿게 언약을 하고 지금에 이르러서는 저의 생활안정도 되어서 금년쯤은 부모의 승락을 어더 결혼을 하려 하엿스나 그 처녀는 저를 꼭 남편이 되리라고 생각하고 잇는지가 의문이어서 금년 봄에 우연히 어떤『여고』보를 나온 처녀와 서로 알게 되어 지금에 이르러서는 떠러지지 못할만한 일을 저즐러 노핫습니다 그러나 오년전 부터 약속하여 오든 처녀와는 참으로 정신적이며 그 어떤 판계는 업습니다 선생님 한 처녀는 정신적으로 오년 동안에 『공』을 차저 왓고 한 처녀는 일을 저즐러 노핫스니 지금 와서 어덴 처녀와 결혼을 해야만 올흔 길입니까 【平壤 煩惱人】

관게한처녀와 결혼할수박게업다

李淑鍾

【答】당신이물으시는 두가지사정이 다-딱한사실입니다 한처녀에게는 오년동안 언약으로 구든공을쌋코 한처녀에게는 일을서질러노핫다하는 사정 그근원에잇서서 당신의 고집의무를 결한하는데잇는것으로 그들의한 예식이라고하고십습니다 결혼은 인생의최신중지못한대도를 먼저하탄하는형식보다 먼저두사람의 의식의구든결정이필요한것입니다 당신과오년전부터 언약과공을 쌋흔여자는 즉당신의결혼할의사가되며 직책이잇는것을저바릴수업습니다 이러한직책이잇고 의무가잇스면서 그후에한처녀는 인생이저즈른잘못이라하드란도 이것역시저바릴수업는책임이잇는것이니 당신은다만결혼할것이되엇습니다 따라서 두사람의희생자를내엇스며 당신의 지현한 결혼이라는것은 한번도 어쩌엿기만를 양심의 그릇은 행동으로 세사람에게 불행이 될것입니다 그러면 이제 어찌세상스러운 양보다 라는것을 생각하는나보다 사건에서 잇한일이 먼저일한 것이니 이미정당한결혼은 정식으로보아 그저음의도적의 책임 사건의순조로운 처지방도에서 다ー그만두고 현정적으로 어루도록하시고 오년간 공을쌋흔 그여자에게는 사건전부를 고하여 속죄하고 재매의 짜게 를끈드것이며 이후에는 더큰 허물이업도록 진중하시깁시오

물건너이야기

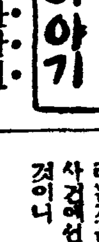

…이 노약해가므로 아프로 세어련이들을 무사태평하게 발육하게할까하는것이 한편으로 의심이된다고 걱정합니다

우조로처구한남편

두내외가 살다가 이혼하는 경우에 동서양을 물론하고 남자편에서 위자료나 부조료를 내는것이 아닙니까 그런데 여기에 한나생깃스니 즉 남자가 자기안해엿던부인에게 매달 얼마간씩이라도먹을것을대라는것입니다 미국『싼프란씨스코』에잇는『찰데쏘한거』는『제시』와결혼하기는 지금으로부터삼십칠년전이엇답니다 그런데 그동안 안해가 어느세월소에가 벌어오면 남편은 집안에서 음식도 만들고 살림을해왓습니다 그러는데 작년에 그안해는 무슨까닭인지 헤여지자면 이혼을해달라고해 드디어 이혼하고보니 안해번돈으로 살림사리만하던 남편은 갑작이 먹을것이 업게되고 실직한셈이 되엇습니다 그래서 인제는어떠케살겟스니 한달에 칠십오불(약삼백원)씩내라고 소송을 이르켯답니다

光明을찾아서 ⑥

부모의품을일흔남아(男兒)
슬픔도기쁨도모르고공부에만일렴
히망은입신출세의길뿐

平田育兒園篇

평전육애회(平田育愛會)—이것도 남산연길야정(若草町)에잇는 고아원입니다.

대문안에 들어서니 자그마한 목제수택에 돌아펜 두어그루의 나무가잇고 돌파마루는 깨끄시 소제되어잇습니다 사방을 둘러보아야 인기척이라곤업드니 저쪽 사무실안에 단한분의신사가 단정히안저잇습니다. 이분이 이고아원을 십년째마러서하시는 임창남(林昌楠氏)씨입니다.

◇…◇

『이고아원은 전평전(平田)백화점사장산중대길(山中大吉)씨가 지금으로부터 십년전에세운것입니다』

한적하고 외가가 드르지대리 열어노흔 창문에서 맑은바람이훌러들어 응접실을 적십니다

『여긴 본래크지못해서 현재 수용해잇는 고아는 스믈세명인데 전부남자입니다』

◇…◇

회색여름양복을입은 시최팔의소년이 들러날라 무슨일을하는데 그역시 이안에서 자라는소년이랍니다.

『여기의 주장은 애들을 보통학교를 졸업시켜 재능이잇는대로 상업학교, 중학교까지라도 공부를 시키는것입니다』

『현재은 칠세로 십구세까지인데 그냥거리로 떠돌아다니는 애들을 다려온것이 아니고 대게 누구의소개로 옵니다 그리고 올흔 부모가업는 애들이오지만 그중엔 한쪽부모는잇는애도잇습니다』

◇…◇

여기서는 학령아동은 전부 소학교에보내고 그담엔 실업학교에가고 현재에는 가구공장에도명, 시계포에한명, 점원견습두명, 이러케 여러가지로 일을배운답니다.

『여기아이라고 특히 열등하지는안습니다 그리고 애들에게 몇시맛는일도 자주업해가구요 지금 여기잇는애 하나는 소학교에서 우등을 하고 급장까지하고잇습니다』

이쪽을보니 자그마한 과실하나가잇습니다. 이것은 저네에 애들이 학교에서돌아오면 공부하는교실인데 벽에는『좋스토이』『나폴레온』같은 위인의 초상이붓텃습니다.

◇…◇

그리고 가정교사를 두어서 복습을시키는데 늘 날자들세게받이니까 가정교사는 여선생님이 칠선 더따뜻하리라해서 두엇더니 이내 결혼해답니다.

『수효는 만치안치나 어떠케든지 제이가 나가서 독립해생활할수잇고 정신적으로 도무지 꾸부러지지안케하려고 노력만은합니다』

다시 그들의 침실 식당등을보니 모두 정결하고 파히 군색지안허 고아의 처지로는 잘길리우는편입니다.

◇…◇

한바엔 실천의 커다라한생어 몸이불편하지 자리옷만입고 책을 읽는데 어찌도 으젓한 도련님인지 불운업는 비애쪽이 그들의입남에 무슨그리큰지장을 가저오겟습니까.

『원족때면 따뜻한도사주고 무스여쌕가를때는 저이동무를 데리고와서 웃시도나누어먹습니다 그런데 애들이 커노으면 흔히 저의본향을 찻습니다 홍은외저가겟노라고 나서는 놈도 잇지요』

애정에 주린그들은 저이끼리 별로짜우는일도업고 그리라고 별로 유쾌치도안어 그저말업는가운데 한없는일을 쓰답니다.

長篇探偵小說 魔人 【[illegible]】

金來成 作 崔根培 畫

第二次의慘劇(六)

『부부앙(夫婦仰)의 비밀』……』

유불란은 잠시동안 수첩을 또러질듯이 드러다보며 그러케 중얼거려 보앗다.

문제의 처녀사진이 끼여잇는『페―지』엘면에는『부부앙의 비밀』―이란 문구가 여기저기 너저분하게 가득 씨여잇섯던것이다.

『남수의 글씨다』

그러니까 남수는 이번 여행으로부터『부부앙의 비밀』마이 사건 사이에 사리어잇는 그어떤 무서운 비밀을 탐지해가지고 와던것에 틀림이 업슬께다

그러면 『부부앙의 비밀』이란 대체 무엇을 말하는고!……

유불란은 문제의 지서과 수첩을 자기 포켓트에 쓰러너코 경찰서에 전화를 건 다음에 아래층 은봉의 침실로 나려갓다.

기절햇던 은봉은 정란이가 가저온 한잔의 포도주를 마시고야 비로소 무서운 악몽으로부터 깨어낫든것이다.

『아 유선생!』

하고 자리에서부터 몸을 일으키려는 은봉을 제지하면서 유불란은 은봉의 이야기에 귀를 기우렷다.

은봉의 파리한 얼굴에는 여직 공포의 비치 사라지지를 몰랏고 떠며 안즌 정란은 오빠 남수의 무참한 죽엄에 눈물을 흘린다.

이층 남수의 방에서 나온 은봉과 정란은 복도에서 서로 혜젓다. 정란은 삼층 자기 방으로 올라가고 은봉은 아래층 자기 침실로 나려왓다.

『침실로 나려와서 잘려고『파자마』로 바꾸어입고 침대에 누어잇는데 어디선가 랑―하고 총소리가 나겟지요. 그래깜짝 놀래 몸을 일으키고 가만히 귀를 기우렷더니만 이층으로 올라가는 층층대를 뛰여내려오는 사람의 발자국소리에 가슴이 덜컥하고 나려안저서……』

그래 은봉는 불이나케 침대에서 한번 뛰여나럿다가 무서워서 다시 침대위로 뛰여올러가려던 그순간, 『도어』가 벌컥열리고—

『아! 무서워요, 무서워요! 저 해월이가 오줌에 불명어리처럼 시빨건 해월이가 그러케 벌컥 뛰어들어오자마자 나에게 권총을 겨누고……그래 그만 앗! 하고 소리를 치면서 침대에 납작 엎디는순간 탕하는 총소리에 침대에서 그만 바닥으로 떠러젓서요—오선생이 뛰어들어온것까지는 알지만 그리고는 어떠케되엇는지 모르겟서요―』

하고 은봉은 몸을 떨면서 설명하는 은봉의 말에

『하여튼 은봉씨는 신수가 조습니다.』

하고 여페 서던 오상억이가 은봉을 위로하면서

『내가 뛰여들어 오기과 은봉씨가 침대에서 떠러지것과 그리고 해월이가 시뻘건『만또』를 바우처럼 펄렁거리면서 들창밧그로 뛰어나간것이 말하자면 모두 똑 가튼 순간이엇지요. 안개만 업서던들―』

『그래 남수씨는 종래……?』

하고 뭇는 은봉의 말에 유불란은 그 비장한 얼굴을 두어번 끄떡거릴 뿐 그의 모든 사색을 빼아슨것은 남수의 수첩에 적혀잇는『부부앙의 비밀』이엇다.

『하여튼 경찰서에 전화를 걸엇스니까 곳 오겟지요』

하고 침대우에 업드려서 느겨우는 정란의 어깨를 다사롭게 어루만저 주엇다.

『그놈은……그놈은 글쎄 우리 오빠를 왜 죽이는거요?…』

하는 원한에 찬은봉의 말에

『모두 이유가 엇든겝니다. 기왕 돌아가신 오빠를 울엇댓자 소생시킬수도 업는 일이니까요―』

하는 유불란의 부드러운 음성이엿다.

이리하여 살인마 해월이가 연출한 제이차의 참극은 또한개의 생명을 괴롭서 울리엇다는 가장 처참한『어리꼬ー그』와함께 막을 다첫다.

第三回配本

金東仁·洪木春篇

前無後無한大感激書
讀書界의最大名篇!!

朝鮮野談全集第三卷

金東仁氏

申鼎言氏

三卷全集遂完結
江湖의人氣集中

野談全集은 滿天下의 人氣를 獨占하여 回를거듭할수록 白熱的歡迎을밧고 다시 끄트로 金東仁洪木春篇을내어 이 意義기픈 全集을 完結하게되엇다。더구나 이 三回配本은 金東仁氏의 小說的인 興味津津한野談과 洪木春氏의 韓末宮廷秘史를 公開한 滋味잇는野談이다。實로 前無後無의 大感激書로서 눈물과感嘆이업고는 이 冊을볼수업다。우리는 醉한듯 미친듯 이 變幻無雙의 歷史的事實과 갈래와起伏이만흔 이야기와 義憤과 忠烈에타는 名賢들의行蹟에 아니울수가업다 百卷의 冊을읽지말고 이한冊을읽어서 感激과 修養과趣味에무치자。

申鼎言·庚秋岡篇(第一卷)發賣
車相讚·金灌雲篇(第二卷) 々
金東仁·洪木春篇(第三卷) 々

金東仁 洪木春 篇目次

★金東仁篇
崔理의딸
三十年의毒心
罰番半年
王氣는버더서
純眞
月老繩다시이어
申聞鼓

★洪木春篇
嘉順宮媽媽
銅雀津
神武門(上)
神武門(下)
三駿夢
感古堂(上)
感古堂(下)
金道令과玉香園
愁心歌듯는龍
烈女門
우는美人들
琉球漂流記
宣傳官과御史
(以上)

(特告) 朝鮮日報社出版部發行書籍目錄을願하는이는 三錢郵料同封하여 請求하시오곳보내드립니다

讀書界의寶玉篇

本全集의讀辭 小說家 田榮澤

野談은 趣味잇는讀物이다. 그러나 趣味잇는것만이 아니오 거기는 多彩多端한歷史的事實과 또는 여러偉賢들의 義俠과忠烈에타는 感激이 만다. 더구나 이번三卷에는小說界의 巨擘인 金東仁氏의 小說的으로오이야기자기한 野談과洪木春氏의 李朝五百年의 波瀾起伏이만은宮庭秘史를 興味津津하게野談으로쓴것이니 小說보다 趣味잇고歷史보다 感激되며 敎書보다 修養이되는 讀書界의寶玉篇이다. 이런冊은 읽어서有益하고또는배우는바가크다. 우리는 百卷의 冊을 읽는것은 自己向上에큰 도움이된다. 只今가티 冊이 氾濫한 時代에는 이런冊을 擇하여 읽는것이必要하다.

四六版四百六十餘頁 純白最高 白揚紙使用銀字入 洋裝豪華本
一冊 定價 一五〇(送料一五)
三冊 一時拂 四五〇(送料本社負擔)

京城太平通一丁目
朝鮮日報社出版部發行
振替京城五八七八番

本社發行 名著案內

現代朝鮮文學全集 短篇集(上) 一、二〇(送料廿二)
〃 短篇集(中) 〃 〃
〃 短篇集(下) 〃 〃
〃 詩歌集 〃 〃
〃 戲曲集 〃 〃
〃 評論集 〃 〃
〃 隨筆紀行集 〃 〃
長篇小說 愛慾의彼岸 一、五〇(送料一七)
〃 그의自叙傳 一、三〇(送料一五)
現代朝鮮女流文學選集 一、〇〇(送料一九)
世界童話傑作集 八〇(送料〇六)
結核豫防讀本 七〇(送料〇六)
新選文學全集 文學讀本 一、二〇(送料一二)
〃 新人短篇集 〃 〃
〃 朝鮮兒童文學傑作集 〃 〃
〃 女流短篇傑作集 〃 〃
朝鮮家庭醫學全書 三、五〇(送料三〇)
朝鮮野談全集一卷 一、五〇(送料一五)
〃 二卷 〃 〃
朝鮮野談全集 三卷 々 々
朝鮮名人傳 全三卷 七月一日부터發賣
十月一日早日 朝鮮出版界가생긴후처음되는大名篇『林巨正傳』을내게되엇다 滿天下讀者는期待하라

圖書解題 勤安居士集 (六)

黃義敦

本書는 內篇六五卷으로서 上下二冊이뒤바 그內容을 檢討하여보면 다음과갓다。

第一冊 (序文 … 內篇 行錄第一 …) 五八張

第二冊 (內篇 行錄第二 …) 三三張

그리고 上下二冊이 다 長方形으로써 그의長廣은다음과가다

每一張 一二面

每一面 一〇行

每一行 一八字

이며 版式은 高麗板에서보는바와가치 內行의 終欄이 … [illegible]

學藝

新裝한카토리시즘 —歐羅巴文藝思想의展望— (下)

崔載瑞

大戰後『카토리』으로 傾向한 모든文人이 그러하다시피『엘리옷트』도 人間性이 有限함을 … 無限한宗教的價值標準으로써 判斷하고 處理하자는『카토리』의 態度를 表明한것이엇다。다만『카토리시즘』이 現代世界의 社會 政治 經濟 其他現實에 關한 錯雜한 모든問題에對하여 直接 具體的인 綱領이나 方策을가진것은아니다。이點은『엘리옷트』自身도 認識이 注意한바다。

(認識) 하엿다『휴-매니스트』인『배빗트』에對한 그의態度를보면 此間의 消息은 分明하여질것이다。『배빗트』는 世上이周知하는 바와가치 個人主義를 基調로하는『휴-매니스트』이다。그는 外部로부터의 個性抑壓을 拒否하는 立場에서 宗教的權威를 否定하고 倫理的, 內面的自己統制에依한 휴-매니즘만이 將來의 世界를支配할 指導原理가되리라고 미덧다。

元來로『배빗트』미테서 古典學을 修業하고 그指導下에서『휴-매니즘』을 信奉하여 오던『엘리옷트』는 그러나 一九二六年에『란스로트·안드루-스』를 敎導삼아『카토리』으로 轉向하고말엇다。그것은 아메서도 말하바와가치 人間性의 有限性 — 따라서 倫理와宗教의 限界를 기피認識하엿기때문이엇다。그러나『엘리옷트』의 轉向이란 一般政治主義者들의 그것과는 좀性質을달리한다。所謂

(辯證) 法的過程을 包含하는 그러한性質의것은아니엇다。『엘리옷트』는『휴-매니즘』을 全然버리고 宗教로간것은 아니엇다。人間的事象에 關한限 그는『휴-매니즘』을 우선은 認定한다。그러나 自然的秩序우에超自然的 秩序가 잇고 時間的價値우에 超時間的價値가 잇슴을 아는그는決코『휴-매니즘』에머무를수는업섯다。차라리『휴-매니즘』을 살리기爲하여서라도그에겐宗教가必要하엿다。『휴-매니즘』을 可能케할 根本的原理로서 그는 宗教的信念을 必要로하엿다 그리고 그에잇서서 宗教的信念이란『카토리』的『도그마』안에 結晶되고 表明된 그것이엇다。

이리하야『엘리옷트』는 一九三三年『옥스포-드』夏季大學에서 講演한『카토리시즘 과 國際的秩序』에서 그의 宗教的信念을 現實事象에 適用하여보앗다。이 講演의 骨子는 社會組織을 … 的制裁우에 建設하고

(道德) 道德을 宗教的 秩序우에 建設하고 … 이리하야 有限한時間的인 問題 …

바다。『먼 눈으로보다면 카토리的信念이 唯一한 實際的인信念이 되리라고 밋는다。그러타고 해서 그것은 모든宗教事件을 當하여 어떤處理를 내릴까를 알수잇는 正確無比한 計算器를 提供한다는것을 意味하는것은 아니다。그것은 永久히 變化하는 情勢에 對應할만한 永久히 새로운 思考를 意味한다。』그가 이와가치『카토리시즘』에 最後的 信賴를 두는것은 첫째로 그것이 人間性에 對하여 가장 根本的인 認識을 가젓기때문이고 둘째로 그러한 明確한

(理想) 과 標準에 依據하여 自己自身의 人間性을 改造할義務를 가젓기때문이고 셋째로 그 敎理가 가장 普遍的이기때문에 現實的問題를 取扱함에잇서 個人的偏見이라든가 社會的習慣이라든가 趣味에 左右되지안키때문이다。

이러한 信念을가진『엘리옷트』는 當然히 宗教的文學을 主張하게되는데 그는 이名稱下에 흔히 概括되는 所謂 宗教文學의 세가지를 노픈 文學的立場에서 猛烈하게 排斥하엿다。그세가지란 첫째 … 그어떠한 宗教的表現이 洗練되지 못한 … 敎會關係사람이 宗教的心境을 읊은 所謂 宗教詩 셋째로 어떤敎理나 敎會政策을 取扱한 宗教宣傳文學이다。그가 말하는것은 이런意識的인 宗教文學이 아니라 차라리 無意識的인 宗教意識을가지고쓴 文學이다。『카토리』的宗教意識이 어떠한것이냐 하는것은 大端히 困難한問題이지만 左右間 그가

(宗教) 的文學者로서『단테』,『라시-느』等을들엇고 近代에와서『비용』『보-드레-르』가튼 無神論者를 들엇고 現在에와선『조이스』와가튼『리알리스트』를 도리어 宗教的作家로서 가장 노피評價한 것을 보면 大體 그의意圖가 那邊에 잇는지 짐작할수가잇다。끄트로『엘리옷트』의『카토리시즘』이 그의批評가운데 더만히 더明白하게 나타나잇는것은 興味잇는事實이지만 이것은 따로 자리를 잡지안코선 說明할수업는 問題이다。다만 批評과 宗教와의關係에 對한 그의根本的 觀念은 다음 예술에 表現되어 잇다는것을 附記하여두려한다。『文藝批評은 一定明確한 倫理的 宗教的 見地로부터 하는 批評에 依해서만 完成될수잇다。그러나 우리네 時代와가치 그런一致가 업슬때엔 … 共通된 意見이 서잇는限 文藝批評은 實質的일수잇다。그러나 倫理學的 神學的 問題에 關하여 … 基督教的讀者가 그의 文學作品을 明確한 倫理的 宗教的標準으로써 檢討할必要가 더욱크다。』(宗教와文學)

"望鄕"出版記念盛況

詩人 金尙鎔氏의 詩集『望鄕』出版記念會는 九日 午後여섯時부터 市內『京城호텔』에서 열렷는데 文壇教育界의 人士三十餘氏가 參席하여 李源朝氏의 司會아래 李秉岐, 李寬求, 鄭寅燮, 金珖燮, 毛允淑諸氏의 祝辭가잇고 和氣靄靄한 가운데 마치엇다한다 (寫眞 그會光景)

洋畫參見記 —第十八回朝鮮美展—

具本雄

그洋畫展을 오로지 自然生長에만 放依하고 年次的成果를 보고자 年一回 初夏五六月頃을期하여 開催되는것이 朝鮮美展이라 本來난혼 期待를 둔다는것은 오히려 固執일지나 朝鮮美展만큼 進境을갓지 못하는 此種展覽은 京城에서 가아니고는 보기드물것이라는 險口도 업지는안켓스나 그래도 每年 回를 거듭할을 따러 進道는할망정 量으로 만허지고 質으로 커지며 量으로 온전하여가는氣色은 볼수잇스니 同道者로 기뻐하는바이다 第一回展의 高羲東氏, 故丁觀益氏로 비롯하여 뒤이어 金昌燮氏, 李鍾禹氏, 李承萬氏, 故金鍾泰氏, 故羨信鏞氏, 李昌鉉氏, 金周經氏, 金重鉉氏, 尹喜淳氏, 鮮于澹氏等等 諸氏를 거치어 李仁星氏하며 兩三年來로 沈亨求氏, 金仁承氏等에 이르는 十八回年間의 成長이 決코 헛되다지는 못할것이로되 諸氏들은 中央畫壇의 그어느時節을 各其엇보고『노-트』하여 鮮展에記錄함이 또한使命이기도하엿스니 年次的으로 新記錄을 公開하는데서 運展然의자취를 찻지못하는바도아닐지나 敎科書的揷畫國의 形式이變天하는程度의 程度를 벗지못하고잇는것이 今回까지의 朝鮮美展二部 洋畫的發展相이라고할사람이 잇지나 안흘까하는 생각을 갓게하는데서 좀不安感을 갓는바니 좀더繪畫에 對하여 眞的探求를 뜻하여 高次的인 繪畫의 確然한姿態를 우리는 바라지안흘수업다함은 縱橫十九線條의 交叉 … [illegible]

… 然이 지냇스므로 朝鮮美展의 作家들에 이러한 뜻의 付託도하게되는것이다 좀더 繪畫的인 精神 … [illegible]

敎養·趣味 音樂科 (1)

洪蘭坡

音樂은 聽覺의藝術이다。따라서 이것을 理解한다거나 鑑賞함에잇서서 百千의 理論보다도 實地로 聽覺을 訓練함이 가장必要한일은 多言을 要치안는다。

音樂을 들어서 漠然하나마 快感을 느끼게되는데까지가 그의 第一階段이 될것이며 다음에는 數多한 樂曲에서 어든 感興을 서로比較하여 自己의 心境의 欲求에 가장 接近한者를 取擇한다거나 또는 多種多樣의 樂曲을 個別的으로 區別할수잇게되는 것이 그第二階段일것이며 그 다음으로는 樂曲全體를通하여 表現된 一個의 具體的 印象을 把握하기까지에이르는때가 그第三의 階段일것이며 끄트로는 樂曲細部에 미처서 主觀的인 感覺이나 乃至印象을 떠나서 客觀的 理性的으로 그樂曲이 表現하려는 그무엇을 解析하고 認識하는것이 그第四階段일것이다。

그러면 以上四階段中에서 그第一이나 第二階段까지는 聽覺의 訓練만으로도 所期의滿足을 어들는지도 모르지만는 적어도 어떠한 樂曲을 들어서 그具體的印象(或은 內容이라고도 할수잇지만은)을 把握한다든가 또 或은 樂曲이 表現하려는그무엇을 解析하고 認識하는데잇서서는 單只 音樂을 漠然히 자조들어서 聽覺을 訓練한다는 것만으로는 到底히 所期의目的을 達할수업슬것이니, 여기에 비로소 우리는 音樂을 정말 鑑賞的態度로 鑑賞하려할제 거기必要한 모든豫備智識을 가주어가지지 안흐면 아니되는理由가 잇는것이라고 生覺한다。

어떠이는 말하기를 音樂을 듯는目的이 心身의 休養이나 快感을 엇자는데잇는즉, 그以上의 智識은 無用이라고 할줄 자조 듯는다。이것은 當然以上의 當然한말일는지도 모른다。더구나 近代人의 複雜無雙한 生活에잇서서 音樂을드를時間의餘裕를 가지다거나 音樂을드러서 快感을느낀다는 것만으로도 容易한일이아니겟는데 그以上深奧한곳에까지 파고들어가는것은 오히려 非常識한 注文을 할것인지도 모른다。그러나 鑑賞의 眞理는 여기에잇다。音樂을 수박겉핥기로 맛보는格으로 드러버리는 以上의 것을 한다고 精神適應에 걸린사람이라면 그런 種類의 사람들에게는 例當初부터 音樂鑑賞法을 論議할必要가 업는것이며 또一種의快感을 엇기爲해서만音樂을듯는다면 여기에는 鑑賞이란말이 適用되지안는다。音樂뿐이아니라 어떠한部門의 藝術에잇서서든지 단지 盲目的으로 또는無意識的으로 여기에 눈을팔린다던지 귀를기우린다는것은 鑑賞이라는것과는 그距離부터가 이미相隔하여 노혀잇는까닭이다。

여기에서우리는 不可不音樂과 敎養問題를 풀지안흘수업게 되는것이니 敎養은 趣味의程度를 制定하는同時에 趣味의高下는 다시敎養의程度로 … 어느누구나自己의 … [illegible]

無視하고 音樂을鑑賞한다면 그때에는 흔히反對의 結果를 招致하기 쉬운것이니 아무리 音樂이 藝術의藝術이라하더라도 自己의 敎養 … [illegible] … 이아닐가 생각한다。(筆者는 音樂家)

鑑賞法講座

… [illegible]

八道俗談스크랩

方鍾鉉

(二十五) 가만바람이 대목을꺾고 모기다리 쇠ㅇ한다

[註解] 적고 조고마하다고 업수이 여일것이 못된다는뜻이니 가만바람이 能히大木을 꺾고 모기가리 조고마한 動物이 能히 大牛를 疲弊할수잇다 하미라 (濟州島俗諺)

(二十六) 가물에 돌춘다

[解] 일을 當하기前에 미리 準備함을 이르미라

[註] 물은 물이 홀르게된만큼 홀르는물이 적은 가물에 돌을 처서 길게해두지 안으면 비가 오든가 漲水가 나면 넘거나 상할것이니 無事時에 미리準備해둘것이라

(二十七) 가물에 콩나듯

[解] 드문드문이 잇는일을 말하미라

[註] 날이 가물면 밧이 매말라서 심은 콩이 一齊히 하루아침에 모주리 나게되지못하고 濕氣잇는대부터 먼저나므로 여기저기 드문드문히 나게된다 그러므로 每日 만나도 조흔사람이 數日에나 隔하야 한번식 만나게되면 이와가티 譬喩하미라

BOUQUET of LIFE

LOGIC

"H-m-m. Here's a story about a collar button being found in a cow's stomach."

"That must be false. How could a cow get under a bedroom dresser?"

論法

"에—소배人속에서 카라단추가 나왓다는 이야기가 잇습니다。"

"그건 천만부당이요。황소란놈이 어떠케 침실장농미테를 들어갈수잇겟소?"

學藝社移轉

市內堅志洞에 事務所를 두엇던 朝鮮文庫刊行의 學藝社에서는 十日市內鍾路二丁目基督教靑年會館四階四號室(電光二三四八)로 移轉하엿다

學藝안테나

世界의귀 繪畫肅淸運動 나치스獨逸에서

… [illegible]

漢詩當選

滄東考選

題 聞鶯

押韻 庚韻部(古詩韻)

三等之二 開城府北本町七四二 小石 禹錫亭

遊戲春風得意鶯
飛來飛去喜新晴
穿花趁蝶隨時出
織柳抛梭盡日鳴
征婦休嗔驚遠夢
詩人更覺動吟情
斜陽渴立溪橋上
好是提壺喚友聲

(評曰) 起句既用遊戲得意語則不必更下飛去飛來字 喜晴也等字五六句辭得好

新刊紹介

▲幼き者の旗 氏原大作著 發行所東京市神田區駿河台 主婦之友社 振替東京一八〇番 定價九十錢

▲信仰世界 六月號 發行所 平壤府景昌里四五ノ二 信仰世界社 振替京城五三三一番 定價十錢

▲時光 六月號 發行所 京城府淸進里町 時光社 振替京城五七四三番 定價十二錢

イカリソース

005187

初夏의魅力은 潑剌케빗나는、若肌에넘친다

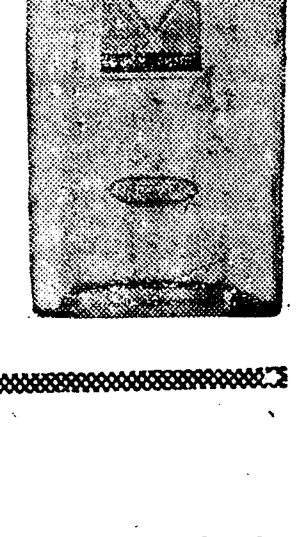

힌百合과가치淸楚 한化粧効果! 곱게먹어서땀이나 脂肪에허트러안지는 初夏의歡喜가湧出 ウテナ水白粉……

我等의東亞는我等이築하자

心鬱한梅雨時! 皮膚의 손질에는반드시『우테나바니싱』을 살짝살속에 수며드는 爽快함! 그래서만皮膚의生活力을 노피고 여드름과 살거칠것을 完全하게防止합니다。 그리고 非常히强力한 美肌作用으로 살결을 북도다서 健康美가넘치는若肌를게맨듭니다 당신의 魅力을潑剌하게빗내는 크림입니다

ウテナバニシングクリーム

★入浴·洗顔後에!
★버레거는것防止!
★淡化粧下에!

14.6—5.3

大和島中心으로 黃石首魚豐獲

今月末까지엔끗날모양

朝鮮內의主要水産物로서 東海岸의정어리와함께 西南海沿岸의石首魚를 들게되는바 이미數次報道한바와가티 今年의 石首魚漁獲은 例年에보기드믄 豊漁이엿다 그런데黃石首魚의 延坪島中心漁撈는 五月末로써 거이마치고 지금은 平安北道로드려서大和島를中心으로 大略今月末까지에 黃石首魚漁獲은 끗날모양이라하는바 方今 魚獲은대단히盛況을 일우고잇다한다

그리고 仁川의石首魚市勢를보면 鮟鱇船 一千尾에는三十八圓 運搬船一千尾에는 四十六圓처럼라한다

慶南沿岸線統制

沿岸航路統制는 그必要가痛感

되고잇스면서도 需給이 各道驟에어기때문에 隔離搖洋之感을 免치못하던바 重油의 配給問題에關聯하여 그必要도 加重되어 慶南에서는 率先하여 英斷的으로이에着手하기로되엿다 慶南에서는 今春一月釜山商船에 對하여 免許取消의英斷에나오고 繼續하여 釜山中心으로 麗水航路其他重複路線이적지안흐나 어에對하여서도 朝鮮郵船을 中心으로 新統制의 工作을 進行하고잇다 沿岸의 鑑定은 釜山이最大이고 그外 各地에서도 調整을 要하는것이 적지안허 慶南의 英斷은 積極이될것이라하고엇다한다

咸平春蠶狀況

【咸平】咸平郡一帶의 春蠶掃立枚數는 一千二百八十七枚이엇는데 產繭數量은約一萬貫을 突破할것이라한다 今年은 天候順調로 增產은勿論 一定되는데 生產家一戶當平均約三이나 따라서五十五掛의 價格으로 十圓以內의收入이 되리라고한다 로全部生產總額은 約六萬圓이라

朝鮮電球 海外에서 好評嘖嘖

輸出配定增額을交涉

朝鮮產電球의 海外進出은 最近顯目할만한바가 잇는데 英國向輸出은 日英協定에基하여 內地와 朝鮮의配定이 協定되어잇다 即 이가운데에 內鮮協定으로 朝鮮으로부터 輸出할수잇게되엿는데 日英協定이 改訂期를앞두고 諸種의事情으로 更改를 볼수업게되엇스므로 不得已 內鮮配定도 現在狀態로서는 朝鮮의 增額을認定할수업어서 日英協定의 四分의一을 朝鮮의輸出配定으로서 暫定的으로 實施되고잇다 即 對內地間의 比率을 種別로보면 家庭球七% 自動車球三% 乾電池小電球二% 其他一〇%로 朝鮮으로서는 家庭球一〇% 自動車球二〇% 乾電池小電球六% 其他一〇%로 增額을 目下 商工省과 交涉中이라한다

始興電線製造所 八月부터市販

朝鮮製線의 始興에잇서의電線製造所는 器材의 配給이 遲延되어 工場建築에 意外의 支障을 實來하엿스나 七月中에 全部의 工場을 完成할豫定으로 八月부터 市販할豫定이라한다

燒酒原料糖

原料會社市勢急騰으로買入中止

明年은甘藷에만依存

朝鮮產燒酎製造原料로서 二番糖 赤糖의移入稅는 總督府의理解잇는 處置에依하여 免稅되어 原料統制會社에서는 三井物產의 손을通하여 買付를開始하엿는데 朝鮮內側의 買付에依하여 市況은 依然急騰이 暴騰되어왓스므로 關係者가 協議한結果 右買付를中止하고 別途의 原料自給策을 樹立하게로 되엿다 即 朝鮮內燒酎側의 買付豫想에 依하여 臺灣에서의 赤糖價格은 急暴騰하여 採算點八圓이던것이 一擧에十圓을 突破하엿스므로 어떠서는 全然採算이 맛지안는狀況이되엇다 原料會社에서는 前後處置에對하여 協議한結果 本年度로서는

一、既買付分이 이며五萬俵에達하고잇는것

二、朝鮮內甘藷增產이 着着進行中으로 本年는一萬町步 四千五萬斤의增產이 期待할수잇는것

等의事情에依하여 移入物의買入을中止하기로決定하엿다 그리고 明年度는 原料로서甘藷에만 依存하기로되엇다한다

牙山

忠淸南道牙山郡에서는 今年春蠶共同販賣會를 會食廳에서 지난九日부터 十一日까지 開催하엿는데 今年에는 成績도優良하여 昨年度에比하여 約二割가량昂騰하엿스므로 一般蠶業家에는 多少利得이잇스리라하며 販賣價格은 다음과갓다고한다

▲遠安達善金慶永慶島尾谷 [illegible]

優等七、二一 特等六、六五 一等六、一〇 二等五、五四 三等四、九九 四等四、四四 等外三 八八 ビシヨ五〇 玉上四、〇〇 玉下三、六〇 屑上三、三二 屑下一、六

平南

【平南支社發】平安南道에서는 九日平南產繭의 指定買受人인 東洋製絲와 明川、德川、成川寧遠等 다섯產業組合代表를 불러 農務課에서 春繭値段協定을 行하엿는데 同日現在市勢를 基準으로하여 一掛當 同日의 協定値基準二十五掛米에 優等價格七圓二十八錢으로되엇다 그런데 昨年同期의 協定値基準二十一錢五厘에 比하면 實로二倍以上의 高價로 昭和二年以來의高價라고한다

忠北

【忠北支社發】淸州의今春繭共同販賣場에서開始되엇는데 一貫當價格은 다음과갓다고한다

優等七圓二八錢 特等六圓七一錢 一等六圓一六錢 二等五圓六〇錢 三等五圓〇四錢 四等四圓四八錢 中玉三圓九二錢 乙玉三圓三六錢 屑繭七圓四一錢

金堤

全南金堤郡內 今年度春繭狀況을 듣건대 지난十日부터 二十四日까지共販을 開始하엿는데 等級別은 다음과갓다한다

優等 七圓二十五錢 特等 六圓六十九錢 一等 六圓十三錢 二等 五圓五十七錢 三等 五圓〇一錢

化學工業을基調로한 發明의進出을慫慂

全朝鮮發明家를調査

帝國發明協會 朝鮮支部에서는 朝鮮發明界가 事變의影響으로 多少不振하는 感이잇고 發明特許件數도 減少되는傾向이 잇스므로 從來의平和產業으로서의 發明陣容을 根本的으로 改變하여 重需產業方面에 注力케하게되어 特히 化學工業을 基調로한 發明의進出을 慫慂하여 成功하기로 되엇는데 이의準備工作으로 全朝鮮 發明者에對하여 發明考案의 實施狀況 發明考案의 經濟에 미치는效果 發明考案의 權利의 主體와 受賞의有無等에對하여 調査를 行하기로되엇다 한다

鰛漁獲活況

比前年同期五萬九百樽增

江原道에잇서서의 五月下旬의 『鰛魚』漁況은 漸次活潑하여 同期中의 漁獲高는 五萬一千四百七十二樽으로 一月以降 累計는 十四萬六千二百五十七樽인바 前年同期에比하여 五萬八百十九樽增으로 一樽의步留는 여태와갓다 鰛粕은 前年보다 良好하나 油는 四割가량이 不良하다 即

		本年	前年
原料 (一樽當)		三九、二〇%	三六、九〇%
生粕		一〇、七三	一〇、四〇
鰛粕		七、五五	九、一六
油		六升	九升三合

春繭出廻狀況

道郡別繭價●出廻量

慶北

【慶北支社發】慶北道의 春繭共同販賣는 지난六日 達城、尙州、漆谷을 筆頭로 開始하여 生絲市勢暴騰에따라고치價格도비싸므로出廻成績이퍽조타한다

天草•布苔•미역等의 이름업는海藻

科學的硏究指導가緊要

漁業視察을 하기爲하여 慶南地方에 出張中이던 水產試驗場技手는 近日歸任하엿는데 同地方의 海藻狀況에對하여 如左한 興味잇는 談話를 發表하엿다

最近同地方의 天草、布苔、미역、等의 苔以外의 海藻의發達은 環境의好調로 놀랄만한바가잇다 即去年까지 全然問題도하지안튼 同地方의 以上의 海藻類는 寒天、織物의糊又는 食糧品으로서 各方面에 歡迎되어 今年의 採取高는 百五十萬斤을 突破하고 市勢는 百斤當 一圓七、八十錢에서 今年은 五月에들면서 暴騰하엿는바 이를加工하여 處理하는 工場도 이미七個所나 完成되어 來年까지에는 倍加할모양이다 如斯히 好勢를 볼수잇게된것은 朝鮮海藻에對한 食糧又는 原料로서의 認識이 一般으로 노파진것과 特히 北支、滿洲方面의 需要喚起에 因하고잇다 以上의傾向은 今後도 斷然 强化될것이어오 또 一般도今後時期待하고잇스다 當局에서도右情勢에 鑑하여 이의 發達助成을圖함이 緊要한것으로 痛感하는바로 먼저 採取의時期 製造時期에 對한 科學的調查增殖製造處理方面의 硏究改善에對하여 指導치안흐면아니되리라고생각한다 그리고同地方은 以上과가튼 指導만잇다면 飛躍的 發展이 期待된다

水產罐詰의 開罐硏究會

總督府水產製品檢查所

에서는 來六月十二日、十三兩日에亘하여 京城赤十字講堂에서 第二回 水產罐詰開罐硏究會를開催 總督府殖產局長을 비롯하여 各道係官 陸軍倉庫 販賣業者製造業者等이參集하여 認識 啓發과 將來의飛躍을 期하기로되엇다한다

城津名產鱒(송어)

漁獲價額九萬餘圓

比前年三萬圓增加

【城津】城津名產송어(鱒)는 今年에드러서 얼마나잡혓나? 四月初旬부터 푸둑푸둑 자피다가 五月初旬부터 本格的으로 자피기시작하여 요지음에 이르러서는 아주자최를 감추어버리엇는데 一個月동안바께 되지안는 短期間에 城津鱒漁業組合을 거처서 賣買된 決算을보면 九萬三千二百二十五圓이란 巨額에 達하는바 昨年度에 比하여 約三萬圓의 激增을 보이고잇서서 城津의 水產部門中에서 重要한자리를 차지하고잇다

代用時代 實用時代

세루로이드製品

金屬、皮革의分野를蠶食

家庭用品과 事務用品의代用으로 第一널리 普及되게된 세루로이드製品으로 세루로이드는 文化生活에거이 不可分의 地位를確保하고잇다 幼兒의玩具를 비롯하여 老人의眼鏡테에 至하기까지 家庭用品으로부터 事務用品에 [illegible]

用品에이르기까지 세루로이드는 代用品이라기보다 그것以上의獨自的地位를가지고잇다 진실로人間生活의 一時도떼일수업는 物品이다 新東亞建設時代에드러가 다시重要한新興商品으로勢力잇게 商品界에 登場하고잇다 세루로이드는 明治九年에 米國에서發明된것이데 佛蘭西로傳하여가지고 英國、獨逸을經由하야 日本에까지 傳來되엇다 이러케만 지금은 世界第一의 세루로이드 製產國은 우리나라 이어서 製品은 世界各國의 어딘를 勿論하고 퍼저잇다 우리나라에서는 原料인 樟腦를 特產하고 [illegible]

從來에比하여 資材條件이 조흔것이다 從來家內工業으로서 세루로이드工業은 우리나라의特殊한 新興產業으로 因하야 非常히長足의進步를한것이다 짧은期間에金屬과 皮革의分野를 蠶食하고、事用品、帽子의徽章단추 끈과쓰레기、萬年筆等 이러한 事務用品이나 事務用品뿐만아니라 生活에 市場에까지 나왓스나아다 最近에는洋傘의鍍骨代用品이 되는 것은 生產이저오르고價格이비차나 이것도將來는解決되어잇다어 [illegible]

[illegible] 比하게 하는것은 火氣인데 引火性이强하여 잘失하여 불이부트면 不意의 大事을보는境遇도적지안흐니 이 缺點이 解消될것도 멀지안흐리라 將來의일이다 不然性세루로이드는 벌써發明되어 市場에나온바 이제는 無臭세루로이드의發明을 보게되어 完全無缺한 세루로이드文明을 建設하고잇다 以上은 單純한代用品이라기보다 新市場에 登場한 商品이지만 純全한代用品時代에 드러오기 前부터 세루로이드代用品의 使命을띄고나왓스므로 從來는 紙들을 使用하던 菓子箱을 規模큰製菓會社에서는 全部透明세루로이드를使用하게 되엇다 어것을使用한 結果는 菓子의 內容이 明瞭하게보이고 美麗하고 輕快하여 效果는 從前以上으로 크다고한다

(寫眞은 세루로이드로 製水形觀具、玩具、萬年筆事務用品)

桑樹肥培管理

◇…江原道積極督勵

【春川】蠶絲는 軍需品으로서는 一般 不足되는繊維原料의 緩和等으로 必要하자 急務로增加되고잇음에비추어 繭增產에 拍車를加하고 있는바 根本對策으로 먼저 桑樹를 充實하고자 農家의 愛桑觀念을 周知시키고잇스므로 江原道에서는 六月上旬부터 七月末日까지 管理週間을 設定하여 各郡에 通牒을 發하여 施行하게되엇는데 關係職員이 總動員하여 督勵에 當하리라 한다

土建協會總會

京城土木建築業組合에서는 二十二日午後 一時부터 全會員이 朝鮮會館에 參集하여 當面의 重要事項을 協議하리라 한다

五月煙草賣上激增

五月中의 製造煙草賣渡高는 五百九十五萬六千三十二圓으로 前年同期의 四百九十三萬八千七百二十一圓에 比하여 百一萬七千三百十一圓(二割六厘)의 增加이고 本年度累計는 千百九十六萬四千七百十圓으로 前年同期에比하여 百九十九萬一千二百六十四圓(二割)의 增加이라한다

物價 (十二日)

▲果實類 梨(早生赤)三貫五 同(晚三吉) 國光 同 印度林果 마몬 金柑 네ー블 夏柑 苺 西瓜 三寶柑 바나나 枇杷 마스캇 櫻桃 [prices illegible]

▲菜蔬 落花生 新玉葱 白菜 土蓮 甘藷 新馬鈴薯 玉葱 牛蒡 長大根 토마토 시금치 新生薑 銀杏 胡瓜 [prices illegible]

▲海產物 明太(元山一駄) 新明太(西湖津) 同 同(前津) 乾大口(元山) 同(北海道) 乾明太魚北海道 同 同 鹽鯖 同 乾石首魚(法聖浦) 同 同 乾石首魚大束 生石首魚 白魚脯 北海道新鰊 對馬島鰮 가자미(咸南產) 生鮮眞魚(黃海產) 鹽古同魚(咸南產) 生民魚 [prices illegible]

▲漢藥 ◎唐材之部 大中甘(靴) 石蘂(別) [prices illegible]

▲家畜類 鷄卵 生牛 生豚 鷄 蜂蜜 四季鳥卵 豚毛(原毛) 同(洗毛) 羽毛 鷄 [prices illegible]

▲家畜飼料 粉末配合產卵鷄用 初生雛用完全配合飼料 同 三種配合粉 中雛用 成鷄用 幸스마 玉蜀黍 [prices illegible]

▲農藝藥品 硫酸 大豆粕 砒酸石灰 除虫菊 結晶硫酸銅 [prices illegible]

▲農產加工品 (朝鮮實業會社漢藥部調査) [items and prices illegible]

◎草材之部 [items and prices illegible]

皮膚에 땀이날때에 미쓰와를쓰는氣分은 무어이라말할수업다

이지음에、땀으로더러워진皮膚 손을 그대로 내버려두며는、氣分이 나쁠뿐더러 健康에도有害합니다。

언제던지 정결하고 깨끗하게씨서 둡시다。그러케하려면 미들쑤업는 비누는 도리혀 皮膚를 害하니、조흔 비누를 選擇하는 것이 第一緊要합니다。名實이 함께 第一流의미쓰와로 決定합시다!

最高의原料와工程으로 完成된미쓰와는

經濟的인溶解度
卓拔한整肌作用
的確한殺菌作用

……의點으로 世界的基準品입니다

入浴에도洗顏에도 名實이함께第一流의

ミツワ石鹼 미쓰와

本舖 東京・日本橋・兩國 ◎ 丸見屋商店

低氣壓漸次接近
甘雨도 미지안헛다

【慶南支社發】근우각방안이 계다고 다우파가지 발표하 우량을 보여주엇다 금년 나 가뭄던 남조선에드비 어다 하벗든 서조선에서 남조선 가 오리라는 패부-비가오 금년에들어 남조선지방은 의망봄우에 해처잇다 지안허서 남조선일대의 농 예년에비하여 우량이 극히 북조선 중부지방에는 수 가에는 근심이 가득차잇는 적엇다 특히 부산지방은평 일천비가 충왓스나 남조선 이재 부산직후소(釜山測候 년의 사퍼센트에 불과하고 지방은 의연비가 오지안해 所)에서는 요즘 전기를타 오월은 작년의 십사퍼센트 다 그러나내지는 지난밤일 진한결과 머지안허 비가오 평년의 사십륙퍼센트의 강 부터 장마(梅雨)의 초기적 기압배치를보면 정북의오호 비가왓스므로 남조선지방도 이영향을바더 비올날도 가까워젓다 소립원(小笠原)부근에는 고기압이잇서 내지와유구(琉球)지방에는 저온저기압이 해상(海上)파가치뻐처잇고 일부대륙은 기압이 나즈므로 소립원부근의고기압에 밀리어 유구부근의 저온저기압이 남조선지방에 흘러올형세가 보이므로 기다리면비도 머지안흘것이다

關釜間輸送陣强化
貨船二隻、旅客船一隻을新造
三年後엔一日三運航

【慶南支社發】흥아(興亞)건설에 냉기(黎明期)를앞두고 일본내지와 대륙사이를 연락하는 관부간에는 여객과화물이 현저히폭주해가서 현재의 수송진으로서는 도저히 화객폭주를완화할수업게되엇다 여기에서 동경과하관사이에는 광궤(廣軌)쾌속선로부설을계획하고 그조사에 착수하엿스며 일변에는 복강(福岡)과부산간의 해저터넬계획까지 전하고잇거니와 이실현곤난한 해저터넬보다도 관부항로의 확충강화가 선결문제로되어 철도성에서는 관부간 화객수송의 근본방침을 확립하엿다 현재여객선으로는 칠천톤급무척 삼천오백톤급세척 따로 화물선무척을 운항하고잇스나 밀려드는 화객의소화가 어렵게되엇스므로 십사, 오, 육의 삼년간계속사업으로서 경복환(京福丸)급의 화물선두척과 대형급강화급의 호화여객선 한척을 건조하기로결정하고 벌써 화물선두척은 파마(播磨)조선소에 주문을 햇는데 십오년도에는 준공하게되엇스며 대형여객선도 명후년까지에는 준공하기로되엇다한다 이것이 준공하는날에는 여객과화물의 분리수송이며 일일 삼운항을 실시하여 관부간 수송진도 완벽에가깝게 되리라한다

金密輸團(八名)送局
京城、安東連絡六萬圓어치密輸

【新義州】조선보다만주가 금갑시비싼것을기화로 금괴지금을인견거에다실고 밀수를하던 일당여덟명이 평북이동경찰에 모조리검거되엇다 이들은

▲京城平洞町 無職朴三柱(三五)
▲同鐘路四丁目三七 鑛業 金基澤(三二)
▲同敦岩町二六六의一六 家屋賣買 趙京福(三二)
▲同觀水町一二六 貸金業 李顯必(三二)
▲新義州府彌勒洞 無職 崔基勳(三八)
▲京城往十里町六五七 無職 金南鎔(三七)
▲同仁寺町二四〇 金細工業 廉昌秀(三六)
▲同嘉會町一의六五 鑛業 金弘植(三二)

이상여덟명으로 전기박삼수와 금밀수전과이범인 김기태이가수모자가되어 작년십일월경부터경성기타각처에서 금과지금을사드려 리레-식으로 신의주까지운반하여다 수십회에빼처 약육만여원어치를 배에다차고 압록강철교를건너다니며 밀수출한 것이다 검거에 단서는 지난유일 공범이승달이와 최기훈이가 경성서 금을사서 신의주까지가지고오는도중 열차안에서 이동경찰에 탐지되어 검거를보게된것인데 경찰부에서 취조가일단끗낫스므로 십일 일건서류와함께 신의주지방법원에 송국하엿다

屍體六個發掘
京慶線慘事後報

【榮州】경경선제십사공구 청부 대림조공사중의 영주군평은면용혈리『터넬』(榮州郡平恩面龍穴里隧道)에서 지난밤일『터넬』천정이 떠러저서 굴속에서 작업하던인부십통명이 생매되엇다함은 이미보도한바어니와 이참사사건이 발발한이래 안동검사국과 영주경찰서에서는 번가타가면서 교대로 지난십일까지 공사에 노동한계와 겨우어서 명의사체를 파내엿다는데 파내인시체이지 그모양은 누타고할수업스리만치되엇다하며 남어지명해도 아직파내기까지는 상당한시일을 요하리라는데 보는자 누구나머리를 찌푸리게하여 사수의 정참사라고한다

郡單位의愛道團
咸南道의色다른治道政策

【咸南支社發】도로령(道路令)실시에따라서 종래편행부역을 폐지하게된 함남도토목과에서는금후 도로부역의 방법에 대하여 여러가지로 그대책을 강구하고 잇던바 결국 각토목관구의 의견을조합하여 민중의 자발적애도(愛道)정신에 따러 각동리마다 애호단(愛護團)을 조직하여 줄역케하기로 되엇다

이도로애호단은 그단위를 군으로하여 군수가단장 경찰서장을 역시조채의하나로 매끼고그아래읍면을 단위로 치부 다시 그아래도 각동을부단으로 하여 기적조직을하기로 할터이라고한다

이리하여 이운동은 농촌진흥(農振)운동과도 합류하여 군경(郡警)의 합력으로 가장조직적으로 줄역시킬방법을 결정하엿다

南浦醫師會憤起
久保博士의鑑定書에異議
先後對策을討議決定

【鎭南浦】진남포도립의원의원 나파수웅씨가 식도로 배를찔리운 김정묘를 치료할때 처치에잘못이잇섯다고 업무과실치사로 기소되어 평양지방법원 진남포지청에서 제일회공판이 열리엇던 사실은 기보하엿거니와 그기소이유의근거가된 그때 김정모의 사체를 해부한 평양의전배리학교수 구보파사(久保博士)의감정서에의 사의처치에 잘못이라는 논거에대하여 남파의원은 외과의로서의 처치에잘못이 업섯다고주장하며 주치의와 감정의(鑑定醫)사이에견해가 상위된다는소식을듯은 진남포 의사회에서는 도규계(刀圭界)에 중대한문제라하여 지난열하루날 오후두시경 도립의원이층에서 간부회를열고 이문제에대하여 흥분히 검토한결과 임상의학상으로보아 구보파사의 감정서는 불합리한점이만허 시인할수업스니 이와가튼문제는 임상의에 중대한관계가잇는만큼 선처하여야하겟다고하여 우선 성대의학부에 의뢰하여 재감정을 요청하여 제이회공판때에 변호하고 도의사회와 배리회와계의 권위에게 다시감정을 시켜 사건의진위를 명백하게하기로 의견이 일치되엇다는데 그귀결이 매우 주목된다

兒童衛生協議會

【平南支社發】평양부에서는 종래지나치게 소홀하다는 비난을받던 학교아동위생의 만전을기하기위하여 그근본책을 수립하고저 근일 부내각학교 교의와 기타관게권위자를모아 이에관한 대책협의회를 열기로되엇다

千圓國防獻金
博川兪元男氏美擧

【博川】박천면협의원 유원남(兪元男)씨는 백삼십여도의 고열을 무릅쓰고 조국을위하여 싸우는 용생과가한 황군의 신산고초를 생각할때 총후에잇서 우리의임무를다하려는 어선의지와 불타는 애국열에서 지난구일자진하여금 일천원을 국방헌금하다는데 박천경찰서를경유하여 관민이 모두씨의용단에 감격하고잇다한다

大寧江下流에서
風浪으로船夫溺死

【博川】박천대령강하류 (西湖洞渡船場)에서 지난삼일오후세시반쯤 청룡면인덕동(青龍面仁德洞)에잇는 선부고명서(高明瑞)는 조그마한 쪽배를타고 건너오다가 풍랑을만나 배가뒤집혀 다시나오지못하엿는데 날롱동민파 경찰서원이 동원하야 시체를건지려고 애를썻스나 아직까지 발견치못하엿다고하며 이날은 아침부터 비와우박이 쏘다지며 서풍이심한가운데 전기선부는 술이얼근히취하여 배를저어오다가 이가치봉해이되엇다는바 대령강하구에는 어린자식만이 외로히남어 처량하게도밥을 새우고잇다한다

鼎岩江堤防問題로
期成會組織코各要路에陳情
郡北面民大會開催

【咸安】경남함안군군북면월촌리(咸安郡郡北面月村里)를 중심으로 그부근일대는 남강(南江)유역에잇서서 해마다 홍수기를당하면 정암(鼎岩)강수가 범람하여 괴와답으로 지여노흔 농작물일천수백정보를 일조에 한룹의수확조차 업게할뿐아니라 인가수백호에까지 침범하여 말못할참경을 바더와다 이쓰라린경험에 울고잇는 그지방주민들은 기회가 잇슬때마다 각관게 요로당국에 해결책을요망하여보앗스나 아직 실현성이 보이지안코 그대안인 의령읍(宜寧邑)제방공사망도금년내로 완성되게되엇스므로 그방비가업는 이편피해는 과거보다도 몃배나 더심하것은 명약관화의 사실이다

지난 오월칠일군북면협의회(郡北面協議會)총회에서 이문제를상정하고 이래 기성회조직에 활동중 지난십일오전열시에 군북면사무소 회의실에서 각관게관리대표를 비롯하야 군북면민다수가 참집하야 면민대회를열고 이한근(李漢根)씨 주재로 이문제를 토의하엿는데 이문제는 그부근주민들의 사활문제임으로 이론이어니와 군북면전체의 발선에도 큰 영향이잇스므로 장시간 진경한가운데서 원만히 토의한후 직석에서 정암강안제방공사촉진기성회(鼎岩江堤防工事促進期成會)를 조직하여 회측까지 작성통과한후 각관게요로당국에 장문의진정서로써 직시이문제의 개요만을 전달하고 금후맹렬한운동을전개하야 기어히 목적을 달성키로하고 좌기여원파 진정위원을 선거한후 동오후세시반 만세삼창으로폐회하엿다고 한다

一、期成會役員
▲會長 李漢根 ▲副會長 趙洪濟 ▲評議員 趙橫濟 趙鏞昊 趙徹植 趙瓦濟 安昌濬 卞福燮 趙鏞理 趙鏞式 趙鏞慶 趙澤煥 許萬錫 鄭熙三 古江富三郎 安炳浚 姜大遠 ▲幹事 各里區長外 趙鏞碩 趙澄濟(以上二人은常務) ▲顧問 金學聖 志田芳松 小林末男外一人

二、陳情委員
李漢根 趙徹植 趙洪濟 古江富三郎

南總督淸州來着
愛國翁家族專訪

【忠北支社發】국민정신총동원과 한해상황을 시찰코저 경성역을 떠난 남총독은 지난십일일오전 열한시사십오분경 청주군사주면 사창리(四州面司倉里)에도착 애국옹 『이원하(李元夏)씨의 유족을 문하고 그곳 국기게양대를 시찰한다음 오후영시이십분 경 충북도청에 도착하여 지사실에서 수인후 도청원재향군인 청주경찰서원등을 집합케한다음 약이십분에긍하여 간곡한 훈시가잇섯다 그리고 지사실에서점심을 마친다음 두시십오분경자동차로 충주방면으로향하엿다

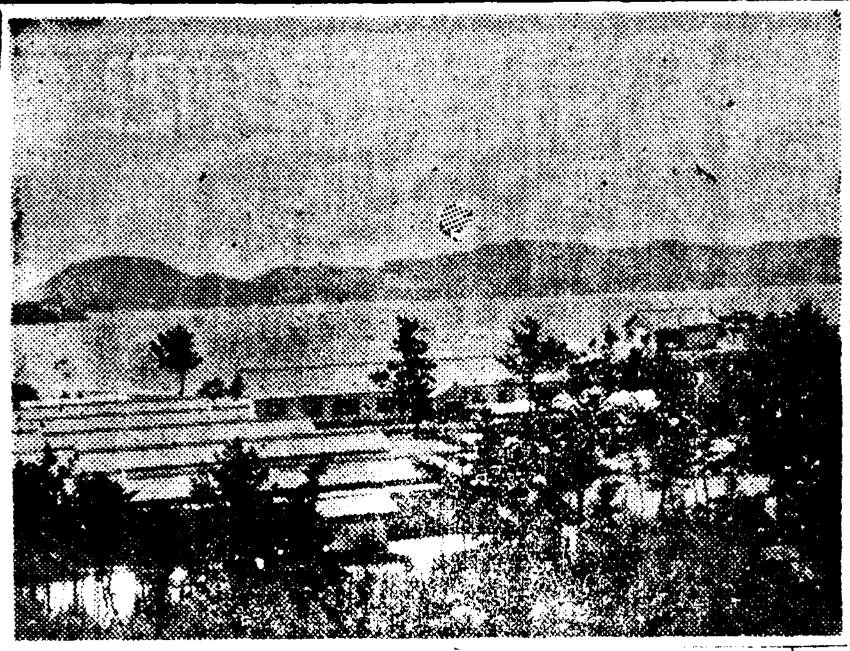

木浦學院開院式
入院兒童은三十一名

【木浦】목포대안인 고하도(高下島)에신설한 목포학원은 누보한바와가티 총경비 오만원으로소화십삼년 사월에 기공하여 그해십일월에 준공하엿는데 당초예정은 준공직시로 개원하려하엿스나 총독부의 사정과 원아모집에 편하함으로 연기하여오다가 지난십일오후 한시부터 대죽(大竹)내무국장 임(林)사회과장 고미(高尾)회게과장 신패(新貝)전남지사 산본(山本)목포부윤 기타관민과 십문관계자등 오십여명의 열석으로 성대히개원식을 거행하엿다는데 현재입원된아동은 삼십일명이라한다 (사진은 목포 학원)

申請은16日까지
全朝鮮蹴球戰盛況豫期

【慶南支社發】부산체육협회(釜山體育協會)주최와 본사경남지사후원의 제사회전조선축구대회(第四回全朝鮮蹴球大會)는 오는십칠일 십팔일 양일간에빼처서 대신정부영운동장에서 개최하기로되엇는데 참가히망자는 십륙일오후네시까지 부청사회게내부산체육협회에다 참가금삼원을 첨부하여 신청하기를바라며 경기는 중학부 청년부로 나누어잇다 이전조선축구대회는 기보한바와가치 본래부산체육회에서주최해오던것인데 지난가을에 부산체육협회와합류하는동시 종래체육회에서 주최하던 사업일체를 그체육협회에서 인게하기로되어 이번축구대회는 체육협회에서 주최하기로된것이다

地方人事

▲朴允宗氏(本報龜山支局長)今月十日龜山自宅에서遭外艱
▲甲木牧夫氏(京城公立工業學校長)校舍影轉人事次 本社永登浦支局來訪

南船北馬

안해의 주머니돈을 빼앗고저 허위 강도고발을한 못난사나이ㅡ

【평양】평양부 당상리 십일오후네시쯤 평양부 대상리 야채행상인 김상선(金商善)은 평양서에 달려와서 ▲방금자기집에 강도가들어와 자기에게 포행을하고 현금 구십원을 강탈도주하엿다고 신고하엿스므로 서에서는 즉시 대활동을 개시한바 ▲신고에의심되는점이잇서 김을 추궁하엿더니 그는 허위고발임을 자백하엿다 그자는 그날밤술을마시다 ▲안해가 가지고잇는 현금구십원을 내노흐라고 야단을첫스나 안해는 돈을주기는고사하고 ▲그돈을가지고 집을 뛰어나가버리엇스므로 분김에 이런엉터리고발을 한것으로 그자는유치장 신세를지게되엇다 (平壤)

元山에赤痢發生

【元山】원산 천정소학교 일년생 [illegible](連絡友江)은 요즘병석에 눕게되어 진단한결과 적리(赤痢)로 판명되어 즉시 피병원에 격리수용하는동시 동교를 대소독하고 그의소속학급은 삼일간 휴교를하는 대소동을 일으켯다 이에원산서에서는 방역진강회에 극력노력중에잇다

社告

今般本社에서左記와如히支局을設置하얏사오니 ...

社告

今般本社에서左記와如히支局을設置하얏사오니 愛讀者諸位는 ... 朝鮮日報社 白

茂長支局
位置 全北高敞郡茂長面
設置 昭和十四年六月十二日
支局長 金升玉
右 任

謹告

順川支局 ... 白

本社販賣部直通 電本(2)六三八一番

本社 京城販賣所 電本②一五九七

長篇小說 林巨正

洪碧初 作 / 熊超 畵 【255】

자모산성上 (廿六)

리봉학이는 꺽정이가 그런말을 들을 미리 알고 기다린것가티 꺽정이의 말이 떨어지자 곳

「우리 요전 가서 하룻밤 자구온 자모산성이 엇덜까요 더 깔끔한데가 업스면 거기두 잡시 피난처루 조흘뜻 합니다 우리식구들 가잇는곳을 관군두 알어서는 안되지만 첫대 서뗑이가 몰라야 안되겟니다」

하고 대답하니 꺽정이가 이욱히 생각하다가

「자모산성이 잠시 피난처는 될뜬지 몰으나 여러집 식구들이 가서 당장 거접할데가 업는걸 엇더커나」

하고 말하얏다

「집이 십여호(十餘戶)나 되니 원거인(原居人)들단 엇더케 처치하면 우리식구들이 잠시 거접이야 못하겟습니까」

「원거인들을 엇더케 처치하잔말인가 맹복산 처음 갓슬때처럼 모두 죽여 업새잔말인가」

「죄업는 백성들을 하필 죽일것 잇습니까 어디든지 가서 집 사가지구 살만한 미천들을 주어보내두 조켓지요」

「그럼 손문이 나지」

「만일 손문들을 내면 어디든지 쪼처가서 집안을 도륙낼다구 을러보내지요 그럼 소문들을 못낼겝니다 손문낼것이 정이 념려되면 토막나무집을 몃채 지어주구 산성안에서 밧게들을 못나가게 붓들어두지요」

「그놈들이 안식구들의 말을고분고분 들을것 갓튼가」

「우리중의 누구든지 하나 안식구들을 따라가잇슬것 아닙니까」

「글세」

하고 꺽정이가 다시 생각하야보는중에

「안식구들 갓다둘만한곳을 내가 하나 말슴하리까」

하고 리춘동이가 말하얏다 꺽정이가 리춘동이를 돌아보며

「어듸」

하고 뭇는데 여러두령의 눈도 리춘동이게로 모이엇다

「해주 화대장 기신데가 엇덤니까 내생각엔 그만한데가 업슬것 갓습니다 바대장은 의기가 태산가튼이라 천이라두 여기대장께서 엄연하면식구를 솔마리곤 타구하시면 못드단말을 좋안하실텐데 지금은 떠구나 두분이 저사돈을 정하실터이니 심타실리 잇슴니까 두말안쿠 마타서 자기식구가려 봇해주실줄압니다」

하는 리춘동이 말에 꺽정이는 고개를 크게 끄덕이고나서

「식구들을 영중이 노인에게루 보내는거 조켓네」

하고 리봉학이를 돌아보니 리봉학이도 자모산성 주장을 고집하지안코

「거기가 조켓습니다」

하고 찬동하얏다 꺽정이가 다시 리춘동이를 보고

「식구들을 해주루 보내자면 자네가 먼저 가서 사정을 이야기해야겟네」

하고 말하니

「내행들 갈때 내가 배행으루 가게되면 그때 가서 이야기해두 조흡니다」

하고 리춘동이는 대답하얏다

「그러면 자네는 식구들 갈때 따러가서 아주 거기 눌러잇슬텐가?」

「내가 무재무능한 위인이지만 사람부족할때 충수(充數)라두 해야하지안습니까 내행배행을 가란구하시면 내행들 데려다두구 곳 오겟습니다」

「여러길루 갈려나가지 안흐면 사람이 부족할것 업스니까 자네는 거기가서 식구들 봐주구잇는게 조켓네」

「그건 하라시는대루 하겟습니다」

리춘동이 말끄테 한온이가 꺽정이를 보고

「제가 대강께 말씀 한마듸 엿줄것이 잇습니다」

「무슨말?」

하고 꺽정이가 물엇다

「이런사리에서 이런말슴을 하기는 붓그러운일이나 저를 여러분들 도아드리긴 고사하고 되려 여러분께 누를 끼칠 위인이니까 저 이두령과 가치가서 식구들이나 보호하구 잇게해주섯스면 조켓습니다」

한온이의 말을 꺽정이는 우슴에 돗고

「그러케허란」

하고 선듯 허락하엿다

强力殺虫劑 デリス根製劑 農光
微粉 南京虫全滅藥
一石二鳥 南京虫退治에 農藥에 農光을
特約店募集
中川商店農藥部

流行歌 내마음은 이곳소
片面●戀愛算術●李蘭影
李寶權 唱
オーケーレコード

高木貴金屬店 イダヤモンド專門 京城本町一 電本一九九一

醫書目錄進呈 京城明倫町三丁目二六 東洋醫藥社

營業目錄 合資會社 鮮滿整理社 京城府光化門通 電話光化門(3)一二八一·二三九番

朝報案內
生徒募集
女子事務員採用 本町一丁目一八 日本樂器會社
社員採用 特約店係 京城府水標町二ノ五六 板谷生命朝鮮支店

中津式 アイスケーキ機 (新型京城在庫) 中津冷凍機販賣所 京城元町一丁目電停前

ナショナル ラヂオは

口紅 赤い紅 バロク 大阪·三葉商會·東京

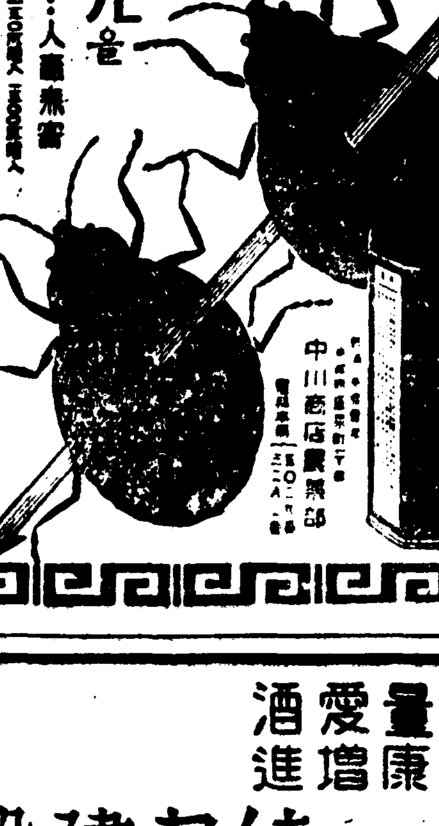

頭痛이잘낫는名藥
有名한醫學博士 森田資孝先生御推奬
ノーシン 노-신
●머리가갈러지는것가티몹시아플때!!
●바늘로쑤시는것가티골치가아플때!!
그러고 머리가아프지안흐래도過度한讀書로睡眠이不足하거나 술을過飮하고 餘毒으로 氣分이 조치못할때나 언제든지 잘낫는名藥입니다
藥價 四包入 二十錢 七包入 三十錢 十三包入 五十錢 廿八包入 一圓
帽子印잇는 ノーシン
發賣元 荒川長太郎合名會社 名古屋市東區京町二丁目 振替名古屋七五三番

獨特한 整髮·養毛 效果
●最高度의毛髮榮養脂椿油를原料로햇스므로整髮效果는勿論洗髮도容易합니다
●羊毛脂에서抽出된養毛素코레스테린의滲透力에依하야一切의頭髮障害를除去하고促伸力을줍니다
金鶴ポマード

補血強壯 造血아굣호르몬
ブルトーゼ
貧血治療·虛弱體質改善에著効가잇서國民的強壯劑로서信賴를바듭니다
●各帝大病院常備藥●

理研淸酒 一新
適量愛酒 健康增進
体力建設에
昭和酒類株式會社

ネオカンチリン Neo Kanchirin
精力丸

經濟解說

法幣暴落對策

低位로安定?崩壞? 通貨게릴라鬪爭

法幣安定資金委員會의 指示를바든 香上銀行이 銀行間의 外貨賣買를 停止한때문에 八日의 上海市場은 法幣가 急角度로떠러저서 法幣一元에 英貨八片四分一을 中心으로 安定되던것이 一擧六片半으로 崩落되엇는데 日本의株式市場은 新政權에 對한『데마』도잇섯지만 歐洲大戰以來初有의 熱狂的大擾亂을 演하고 法幣崩落을 歡迎?하엿다. 香上銀行의 外貨賣停止를 法幣沒落의 前提로 新政權沒落의 前提로만 有利하게 解釋하여 可할지? 어떤法幣의 崩落으로因하야 英美와의 關係, 日, 獨, 伊, 全然 通貨經濟的關係를 度外視하여 可한지? 어째서 法幣崩落의 原因이 어디잇는가? 이 通貨게릴라戰이 波及할바 日本의影響이 어떠할가를 冷靜히 考察할 必要가 잇슬것이다.

×

法幣는 지난三月 英支雙方의 出資로 一千萬磅의 法幣安定資金을 設定하여 今日에至하엿는데 그것이 五十日間에 四百萬磅이나 消耗되어 새로히 英國側이 補强치안흐면 安定資金의 消耗速度에 견디어낼수 업게되엇다한다. 그러므로 法幣를 八片四分一의 水準에서 끄러내리어 새로운 安定點을 차저내가지고 法幣의 對外價値를 長期에 維持하야 安定시키기爲한 工作이라고보는것이 그한가지 原因이오 또한가지는 日本은 法幣를 通하여 外貨를 獲得하고잇는데 이것을 妨害키爲한것으로도 보고잇다. 卽日本商社와 새로생긴 華興商業銀行이 그取得한 法幣를가지고 香上銀行을 通하여 外貨를 獲得하고 이外貨로써 第三國으로부터의 物資輸入資金으로하고잇는터이므로 이것을못하게하기爲한것이 아닐가? 이런두가지點 卽法幣의 低位安定의 必要와 日本側의 外貨獲得妨害가 原因되어 香上銀行이 外貨賣停止의 擧에 나오게된것이다한다.

×

그러면 今後의 法幣는 어떠케될것이냐? 法幣가아조 崩壞되느냐? 어떤點을차저 低位로 安定되느냐? 英國의 政治的援助는 어떠하게 될는가? 支持한다면 日本側의 影響은 어떠하겟고 그對策은어떠해야할가? 各方面의 綜合觀察을 드러보면 다음과갓다. 英國이 法幣維持策을 通하여 財政援助를어디까지 繼續할가는 日本으로서 가장關心이큰것이다. 安定資金을 半이나 喪失한今後의 形勢로서 安定資金을 限없시대어주어야 하겟는데 이것이 問題가된다. 現在의 支那는 蔣政權의 固有銀은 거의팔것이 업고 重要『루ー트』를 日本에게 빼앗긴판국 輸出은抑壓되어 外貨補充策이 全無한經濟의 地에잇는때문에 法幣安定資金은英國이 再補치안흘수업서價値거라타한다. 法幣에 依하여 代表되는 英國의 對支權益의 擁護를 維持할 必要上도 蔣政權을 援助함에 依하여 抗日期間을 延長시키므로 아마 日本을 經濟的으로 疲弊케할目的에서 본다면 今後도英國이 限定업시 法幣를 支持하고저하겟스나 그것을 實行할수잇을가는 疑問이업지안타. 安定資金 設定當時英支當局間에 『安定資金이 減殺될 境遇에는 그補充의 責任은 支那側이진다』고 約束했는데 그것이 不可能케된 지금에잇서 英國으로부터의 新借款에 依하여 外貨補充을하려다가 그것이 안되엇는데 英國으로서는 本國에서 去四月二十五日 危機

[illegible]

×

經濟的에잇서 英國으로서는 法幣를 維持시키는 損失이더크나? 法幣를放棄하고 自國人權益에行할 比較하여가지고 日本에對한 政治的理由와 아울러 最後決定을 하게될터인데 日本側의 影響을생각해보면

一、法幣의 低位 그것은 日本에게 直接으로 큰影響이업겟스나 圓의地位에는『떼리케』이어트는한 問題가 생긴다. 圓市場가 舊書의 設定市場을떠나서 따로 存在하고 對法幣의 不當한低價가 糾正되지안는限 圓의 對外低位價가增加되는 [illegible]

一、香上銀行의 行動이 法幣下에 止치안코 日本側에 對하여 [illegible]

以上으로써 法幣今後의 [illegible]

產金買上價格의 大幅引上論擡頭

採算이안되어產金量은漸減 인플레刺戟도된다

產金買上價格引上論은 大產金會社들로부터 熱烈히 要望되고잇스나 인플레를 招來한다는 見地에서 實行되지못하고잇는모양인데 內地方面의 引上論을드러보면 如左하다

一、勞賃騰貴=金은 他鑛物과달러서 한定데모에잇지안는때문에 억지로急速히 產金量을增大시키려면 만흔坑道를 파야만되나 그比例로金鑛脈이 發見되는것은아니다 설령鑛脈이 發見된다드래도 坑道費가 만히들어利가업다 事業家로서는 利업는데일을 積極的으로 하려들지안는다 貧鑛에잇서서는 金一匁當勞賃이六、七割이라한다 그러므로 一匁十五圓을치드래도 그六割은九圓이되고 勞賃이倍로되엇다면 九圓의倍는十八圓이니 十八圓의勞賃을들여 一匁十五圓의 金을파낼수업을것이다

二、이러하므로 貧鑛과小會社는 產金量이 漸減되고 日鑛가튼곳도 利益率이低下되어 金鑛株는他株價에比하여 下落率이크다 今日의產金獎勵方法만 가지고서는 事業家로서는 採算이안되니 產金獎勵는커녕 產金拒否의 逆效果를주고 잇슬뿐이다

이가튼 現狀으로서는 貧鑛은 안되고 產金高는 減少될 理는 그結果는 輸入去益制限 不定擴大로 도리어 인플레를刺戟케 될것이니 大幅의 產金價引上이 絶對必要하다고 主張하는者만흔모양이다

金買入業者統制

道單位로會社組織 金密輸出嚴重取締

水田財務局長談

金密輸出取締强化方針에對하여 水田財務局長은 十二日에如左히말하엿다

金의 密輸出取締强化는 過般稅關長會議에서도 協議하엿는데 다시 關係局이 會合하여 取締强化에對한 具體的方策을 決定하고저한다 巷間에서는 金買上機關으로서 別個의機關을 創設한다는說이잇스나 그러한일은絶對로업다 金買上은 鮮銀에서充分히機能을 發揮하고 잇스므로 別個의 機關은 不必要하다 다만 現在金買入許可業者로서 薄弱한것 또는個人을모아 法人을만들어規上取締를 强化하고저생각한다 具體的으로말하면 現在三百以上의買入許可業者를道 又는地域的으로한 會社로組織하고 이會社로부터鮮銀에 金을가저가도록하면 密輸出의 余地가업게되고 또官廳으로서도 取締를强化케될것이니 速히進捗시키고저한다

北朝鮮電氣合同 資產調查書作成

『北鮮合同電氣』와『咸南合同電氣』의合同은現在兩社首腦部會談이再三잇섯고 目下遞信當局의 指示에基하여 兩社의 資產調查書作成中으로 來月上旬부터本格的合同協議케되어 十一月一日까지에 合同을完成할터이라는바 右合同의 暗礁가되어잇는것은 一、本社의位置 二、重役의配定 의兩問題로서 特히重役問題는 遞信當局方針과 兩社首腦部생각과는 懸隔한差가잇서서 合同까지에는 相當한迂餘曲折이 잇스리라한다

生產力擴充實行

八分科會終了·最後的決定

生產力擴充計畫의 實行에關하야 總督府에서는 過日外局을包含한 關係局課의協議會를 開催하고 政府의生產力擴充方針에卽應할 朝鮮의生產力擴充豫定、目標、實行方法、重要物資의配定과 技術問題에對하야

一、鐵鋼 二、輕金屬、非鐵金屬、金 三、鐵道車輛船舶自動車電力 四、石炭石油代用燃料 五、曹達工業鹽、硫安、펄프羊毛 六、工作機械 七、勞力 八、資金과 總務의 八分科會를 設하고 必要에應하여서는 民間業者의 參加를 要求하여 個個의計畫에對하여 具體的檢討를加하든中이엇는데 右八分科會가모다 十三日로써終了되므로 本年度에關한限 生產力擴充方針은 大體最終的決定을보고 所要物資의 配定도各事業마다 決定케될터인바 資源課로서는 各局課의 獨自的計畫에 對하여 朝鮮生產力擴充의 綜合的見地를 强調하고 重要物資의配定에 關하여서도 特히 이點에 苦心할모양이라한다

『니코진』會社創立

大日本니코진工業株式會社(資本金十五萬圓、拂込額十二萬圓六千圓)設立은 鮮米專賣局後援下에發起人 元專賣局 販賣課長淺山隆史氏以下 十氏가 準備中이던바 十四日午後一時부터 府民館에서 發起人總會를 開催하고 一、代表取締役、專務取締役、取締役과 監査役選定件 [illegible]데 右會社는 硫酸니코진을 製造하는것으로 朝鮮서는 嚆矢라 한다

普銀의分野擴充要望

鮮、殖銀의獨占集中矯正 中小金融은普銀이主管

地元普通銀行의 放資難은 一層深刻되엇는데 이에關聯하여 朝鮮內金融機構의 再整備 普銀業務分野의擴充이 主張된다 이것은

一、商業金融部門으로서의 鮮銀의 小口取扱을 此際消極化하라

二、殖銀에關하여서도 獨占集中을 矯止하고 企業金融과 商業金融의 混同을避하라

三、殖銀은 그店舖數를整理하라

四、中小에關한金融은 普銀과 密接한關聯을가지게하라

等의 諸點을 指摘코잇다 過去의 普銀은放資難을 부르지지면서도 金融計數上으로는 貸出이超過되는 狀況이엇스나 現在는 鮮銀、漢銀이모두 預金超過이오 東銀도 亦資金的으로 餘力이잇스므로 그主張은有力視된다한다

漢銀도預金超過!

漢城銀行에서는 五月末預金總額이 五千八百萬圓을 突破하야 貸出四千八百萬圓에 比하야 一百餘萬圓의 預金超過이다 地元銀行의 計數는 商銀、東銀이 모두 激增되고 特히過去의 貸出超過傾向을 示하던 態이던것이 [illegible] 預金超過傾向을 示한다

朝鮮石炭工業擴張

人造石油製造에成功한 朝鮮窒素系의 朝鮮石炭工業(資本金一千萬圓)에서는 生產力을擴充키爲하여 帝國燃料振興과 折衝한 結果 擴張資金三千五百萬圓을 同社로부터借入키로 正式決定한바 同社에서는 右資金으로 現設備의倍額擴張을 行할터이오 其中五百萬圓의 第一回借入은 契約과同時에 借入하엿다한다.

中小金融損失補償 利率問題近間決定

中小商工金融損失補償實施에對하여서는 過般總督府 商工課에서 指定金融機關側과 協議한結果 具體的細目의 決定을보앗스나 貸付利率은 總督府에서는 金融機關의 自己資金에依한 貸出도 預金部低利資金과 同率인 七分二厘(補償料를包含)一本을主張함에對하여 銀行側은 自己資金에對하여서는 利率의 自由를希望코잇서 近間再次 金融機關協議會를開催하고 正式決定하리라한다

全朝鮮貿易大會

提出議案決定

朝鮮貿易協會主催의 第一回全朝鮮貿易大會는 來二十日京城公會堂에서 開催할터인데 提出議案은 如左히決定하엿다

一、貿易促進機關의 整備擴充에 關하여 要望할件

(가) 貿易審議會의設置

(나) 總督府에貿易局設置

一、輸出品의出荷統制에關한 法令制定을要望할件

一、第三國向 輸出品生產에 要하는 原材料配給의 圓滑化要望件

一、航路의 擴充强化와 集貨施設의 充實을 要望할件

가、航路擴充强化

나、集貨施設充實

一、第三國向輸出好望品의 國內消費를 制限하고 强制輸出實施를 要望할件

一、貿易會館의 設置에 關한件

(以上貿易協會提出)

一、水產貿易振興에 關한件(朝鮮水產會提出)

一、外地重要市場에 各專門技術者를派遣시킬件

一、外國航路釜山寄港件(以上二件釜山大野琢次郞氏提出)

一、第三國輸出苹果에對하여輸出助成金交付를 當局에要望할件

一、支那滿洲向苹果의 運賃割引을當局에 要望할件

一、支那滿洲向苹果關稅引下를當局에 要望할件(以上三件咸興產業組合)

工場經營指導

朝鮮商議에서는 朝鮮의 工場經營의 指導에 當키爲하야 東京荒木能率研究所長 荒木東一郞氏를 招聘하여 如左히今朝鮮各地에 巡廻講演하리라한다

十九日大田 二十一日木浦 二十二日부터 二十三日까지京城 二十四日仁川 二十五日 平壤

寸鐵

▼…米價暴騰을抑壓코저 總督府에서 進出

▼…國民의 主食糧인米를投機의對象으로하는者잇다면 神人怨怒일

▼…時局下非國民이란點으로도 金密輸出보다 더重한罪

▼…今日 鮮銀地金係는 金팔러온사람으로沙汰 京城驛賣札口가튼 複雜

▼…國策에順應함은 當然하나이러케 한꺼번에 몰려들어 법석할것은 무어인고

第十回事變國債 十三日부터賣出

第十回事變國債는 十三日부터 二十四日까지 全朝鮮郵便局所에서 賣出키로되엇다 今回의 賣出總額은 百四十四萬圓으로 當局에서는 此際『銃後 드는마음으로 國債報國』一枚라도 더만히 購入하여 非常時奉公의 實績을 보이도록 希望코잇는바 額面種類及 賣出價格은 如左하다

二十五圓券 二十四圓五十錢

五十圓券 四十九圓

百圓券 九十八圓

五百圓券 四百九十圓

千圓券 九百八十圓

償還期限 昭和三十一年九月一日

利率 年三分五厘

利子支拂期 三月一日 九月一日

鑛業開發無配

朝鮮鑛業開發에서는 來二十九日午前十時부터 同本社內에서 第二十期定時總會를開催키로되엇는데 當期純益金은 六十萬圓으로 償却四十萬圓을비롯하여 法定積立金其他各積立金에充當하고 今期도無配를繼續하리라한다

白金昂騰

白金市勢는 强調를 거듭하고잇던바 드디어內地商에 追隨하야 京城市中地金商側도 今十二日부터 賣買價를 各一匁에 一圓씩引上하야 賣價는 二十六圓、買價는 二十一圓으로하게 되엇다

小麥買付戰

各地에서激化豫想

輸入의 全面的制限强化에 依하여 製粉原料인 小麥은國內產으로 自給해야만하는데이에伴하여 朝鮮의 小麥買付戰도 異常한 激化가 豫想되는데 그前哨戰으로서 各道共販契約實績은 大略如左히 決定되엇스나 共販에 參加하지안흔 部分의 買付戰이 또激化되리라고 보이는바 이제各道農會共販契約을 示하면 如左하다

▲黃海 朝鮮製粉

▲平南道 朝鮮製粉 日本製粉

▲京畿 忠南北 江原道 朝鮮製粉

▲慶南北 全南北 朝鮮製粉 日本製粉

每日財話

中間商人과 消費者自覺

朴準杓

現下 製造工業의 發展에는 다만 그自體의 進展이 必要할뿐아니라 中間商人의 自家의營利를 度外視한 誠意잇는 行動과 消費者들의 내물건을 내가쓴다는 覺悟가必要한것이다。

가령 우리가지금 製造供給하는 고무신 布靴 運動靴가튼것은 그品質로 보아 決코 外國品에 遜色히 떠러지는것이 아니지만 그것이 다른 外國品보다 市場에서 歡待를 밧는것이 事實인것은 그一例이다。

勿論 朝鮮產製造工業品은 宣傳을 널게도하며 市場에 雄飛할수 잇는點에 잇서서 中間에 잇서서 直接 消費者와 交涉이자즌 小賣商의 힘은 意外로 큰것이라하겟다 여기에서 一般小賣商人은 自己의立場을 顧慮하며 誠意를 다하여야하겟다 한個의外國品을 宣傳하여파는 때에 멧割의利益보다 數倍의 큰損失이숨어잇는것을 알어야 하겟고 一般消費者들은 이것은 우리의 손으로맨든것이니 밋자 또써야하겟다 品質이 나뻐도써야하겟다』하는 精神이 잇서야할것이며 企業者는 永年外國에서 드러오는 精巧한 商品을 消費하기에 거의習慣이 되어잇는 現狀을 먼저알고 이點에 奮鬪努力하는것이 產業振興의 根本方針이오 現下財界의 一助가될것이 아닐까한다。

(筆者는 世界護謨工業 商會社支配人)

今日의市勢(十二日)

株式 一張一弛 採合

前場更弛 一休今朝는 無材料이나 民衆人氣로 利喰賣物이보이어 東新一圓六低인 百二十三圓九 鐘紡 一圓二低인 百五十四圓八 鐘新 一圓低인 百十一圓四에 諸株一齊히 低落되여 付後 賣方이모두 消極的이어서 겨우 二、三十錢幅의 浮動裡에 結局 東新百二十四圓二 鐘紡百五十四圓九에 大引

後場保合 後場은 東新三高인 百二十四圓五 鐘新八十一圓五에 少高寄付後 買物이보이어 [illegible]

東新다시彷徨

歐洲大戰以來의 大狂亂을演한 東新은 休日前에는 百二十五圓臺에서 安定을보이어 今後動向이 注目되더니 休日을지난 今朝에는 買氣不振에 利喰이나와 下押을보앗다 前般의大波瀾은 買方의『떼마』戰이 奏効한데最大原因이엇섯는데 이機會를타 賣過反動도잇겟스나 元來『떼마』는 어데까지『떼마』이니만큼『떼마』가『떼마』로 判明된때의 反動도 亦是크리라고보는것이 理의順序일것이다 遊資處分에困難을 늣기고잇는 投資家側에서 纖維株特히纖維株를 爲始한 平和株를 一齊買付한것이 이反動來를 牽制하고잇는모양인바 一方東新自體에 對하여서도 强弱의分岐가되어 그對立이 顯著하게되엇는데 押目後에 再騰인가 或은一路下押인가는 豫斷키困難할것으로보이엇다

國債軟調 【東京電話同盟】

國債는 最近利廻修正을 行한듯이 高價一息이오 長期物二五分은 五錢高이나마 其他不變、四分利當限은 五錢低、實物은 甲號第二五分이 모두五錢低로小强이엇다 外債는 弗貨不變、米貨는 鐵錢하는 賣物로六分半三十錢、五分半五十錢下押이엇다

米期 買氣熾烈 奔騰

前場少戾 一休今朝는 晴天으로 阪地先限 三十七圓六十一錢인 四丁反落을 接하고 當限二十九錢인四丁低 中六圓 [illegible]

後場奔進 [illegible]

雨量依然不足

오래동안 旱魃을繼續하던 곳인 지난七日의降雨는 京城五十六미리 仁川三十五미리에 達하엿스므로 中部地方은 樂觀을 呈하엿던바이나 雨量이均一치못하여 驪州、利川地方은 元來水源이 豐富함에도 雨量이 十二十七미리程度에 不過하여 移秧의 面積이 아직 三分의一에도 미치지못하는 現象으로 好雨의 到來를期待하는中이다 實로同地以外의 高原地帶는 極度로 用水不足의 歎을 呈하고잇스므로 自今一週日以內에 豪雨가업다면 農村의大騷動일 모양이다 그러고 在地在米도 벌서부터 不足을 告하여 今後 一月까지의 鐵糧이 一大問題이오 就中 大農家는 頭上의 旱天을 唯一한 條件으로하며 賣惜 方針을 더욱 革固히하는모양이므로 大勢는 아직도 以上의 强心高價를 남겨노엇다고볼수 잇스며

市場太感

(株)……颱風一過後에 東新은 겨우 常軌에오르기 시작한모양 ▲그런데 强氣는 前般의 大波瀾을보고『東新은亦是『자는獅子』이라하여 아직相當한 것이라는 豫想을기괴하고 ▲弱氣側에서는 어러한狂亂은 東新末期의 斷末魔이라고하여强弱이對立 ▲그러니만큼 아프로도 波瀾의再起는 可能할 伏在 ▲弱氣는 是非뜌이『떼마』에 眩惑되는것이 업스나 [illegible]

(米)……이 瑣味업는것만은 事實 ▲一休後 今朝에入하기까지 旱天은 依然繼續되어 騰勢이못하던 市勢가 또한低迷 ▲그러치만 高價에는 利喰物이 續出하여 伸惱狀態를 보이기도 한다 ▲그러면 結局은 反落? 그러치마는 安心賣하기도 亦難 ▲不日內에 一雨가 잇서 移秧의 樂觀을 보하는때는 모르지만 그러치아니한限에는 上騰을 否定할수 업는것 ▲近畿地方의 移秧狀態와 在米狀況으로 보아서는 到底히 樂觀할수업다 大勢는 押目買가得策?

近畿地方視察

지난十日 仁川經濟記者 一行은 近畿地方의 穀鄕인 驪州利川等地의 移秧狀況과 在米狀態를 視察하고 翌日驪州郡當局을 訪問하여 同郡勸業課長 姜海昇氏의 談에依하면 左記와如하다

同郡은 京畿道에서 가장水源이 潤澤하고 또米穀의 產出이 豐富한地方인만큼 郡民의 生活이 大槪裕足이나 旱魃이 繼續되어 移秧難의 憂慮가업지 안습니다 同郡은 米의產額이 平均十五萬八千餘石 麥의收穫이 五萬八千石에 達하는外에 事變以後부터 더욱 奬勵하고잇는 棉作이 作付段別 一千六百町步에 對한年產額이 八十二萬斤 [illegible] 年產高는 八萬枚로아프로 十萬枚를突破케하려는 郡當局의 方針이라는 養蠶家副業의 情況을말한後 遺憾의 好雨가오기는 하엿스나 그雨量이 二十七미리에 止하고 또 十日夜의 雨量이 僅히七미리에不過하므로 아무리用水潤澤한 同郡으로서도 不日內에 豪雨가 來하지 안흐면 移秧의 樂觀을할수업다 麥作만은 天佑로 平年作이지만 아프로移秧이 큰問題이다 그리고在米狀況에 잇서서는 農食在米는 季節關係

仁川在米減少 六月十一日

[illegible]

正米 天候觀望 保合

京城不變

[illegible]

木浦不動

[illegible]

群山昂高

[illegible]

大邱一息

[illegible]

仁川同調

[illegible]

釜山保合

[illegible]

果實類區區

[illegible]

朝取期米取組內容

[illegible]

今日財界 十二日

[illegible]

期米 東 趙俊鎬取引店

重石·水鉛 金銀買入 三昌鑛業所 京城府明治町二ノ三番地 電話本局三〇二五番

株式 期米 玉 仁川本町 マルタマ取引店

京城 仁川 金益證券

海外經濟 十日

[illegible]

銀行券 十日

[illegible]

金利·手形交換

[illegible]

金銀價

[illegible]

對外爲替

[illegible]

正米

[illegible]

正租

[illegible]

雜穀

[illegible]

綿絲布

[illegible]

滿洲商況

[illegible]

鰯油粕 麥粉

[illegible]

株式 朝取短期

[illegible]

東京短期 · 大阪短期 · 東京現株 · 朝取主要株取組

[illegible]

期米 (朝取 · 大阪長期 · 群山 · 大邱 · 木浦 · 東京 · 大阪 · 各地)

[illegible]

京城物價 十二日

[illegible]

棉花 · 綿絲 · 生絲 · 砂糖

[illegible]